朝鮮日報
一月二日 木曜日
朝鮮日報社

社說

새해를맛는이들

一

새해를 맛는方法에는 여러가지가잇스니 壽餠을 지지고 屠蘇를 비기서 南山壽 河海를 祝願하는것이 그 幸福을 바라는方法의 하나이며 잠다려난五更밤 별도언방에 물에타는가슴을 우둥켜잡고 冷水一盃로 新年의소리를 마지하는것 또한그 不匪한 方法의 하나일것이오 世事를 洞觀하야 經綸을세우고 滿腔에 걷넘치살피가려 應鍊히 新年을마지하는것도 또한그方法의 하나일것이다 옷건대 이때 사람들은 그엇더한 方法들로써 새해를 마지하엿는가

二

佛蘭西人은 그東部國境에 國防備充實을 圖키爲하야 全長三千五百哩를 有事之秋에能히 砲火洗禮를 지울만한 軍事計劃을 捻出하엿다 그리하야 彼等은 一九三○年부터는 高枕安眠할 꿈을꾸고 잇는者이니 佛蘭西人은 鋼鐵로서이해를 마지하엿다 할것이며 勞農露國은 일즉 一百三十億留라는 世界最大의 豫算案을세우바잇것승에 一九三○年의첫聲明은 그들의게 天馬行空的氣勢를 준것일지니 希望으로써이해를마지하엿다할것이오 또中國은 去年十二月三十日에한 大膽한宣言을 發表하여결오되 明年一月一日부터는 治外法權을 撤廢한다하엿슨즉 또한그들은 決心으로써 이해를마지하엿다할것이안인가 그리고日本은 용돈이窘塞하야 官吏減俸을할하기까지 緊縮을 提唱實行하고잇스니 비록消極的方法이나마 또한재치잇게 新年을 마지한것일지오 印度人은 「스와라지」를 一段새로운內容으로 解釋하고 定義하야 勇氣잇게 이해를 마지하게되엿다

三

歲月은 보내거가 쉽우며맛기가 어렵다 어느未來가 現在보다 나허야될것입에 사람은 나흔것을 追求키는 힘든다는것이다 吾人은 未來에서 살고자하는者입에 未來에나흔것을 計劃치안을수업고 또그計劃을 實行하여야될것임에이다 그럼으로 歲月을 맛기가어려운것이다 그럼으로幸福한者는새해를 만나 깁버하는것이나 吾人은 그것을마저 도로혀 근심이 새로워지는것이다

四

그러나 근심을 울음으로만 또는 울음을 근심으로 막는것은 막는勢力은 더지는 勢力과같게 될것이엽나니 이는自棄者의 할일이 안이면 안일것이다 옛사람이 말이잇되 美人多淚, 勇士多悲라할은 退嬰的인者와 浪漫的인者의 對抗하야 그 心事의 妙諦를 한어든것이라할것이다 萬若근심을 울음으로 막고울음을근심으로 막고자하는者잇다면 그는 오로지卑劣한者이라 아니할수업스며 근심을 울음을 決하고 울음을 [illegible] 하는者 진실로 [illegible]

譬言 가질것이다 希望이 絶頂에 達하고 울음이 天地에 사모천바이잇다할지라도 勇氣넘는者에게 무슨曙光이비칠것이라 어려움이 絶頂에達한者는 마음도 絶頂을 타고올나서야 할것이며 行動도 그위를거려 나가야할것인즉 吾人은 이러한覺悟로서 新年을 마지할것이라한다

今回의中國問題에잇서 日本은非常한難局에直面

英勞働黨內閣의協商破壞로 列國間의步調가互相錯亂

(北平卅一日發) 一九三○年의中國問題는日本에對하야極히重大하고또國際的孤立下에前例업는難局에臨할것이라고觀測되는데

第一은元日부터實施를宣言한治外法權撤廢問題에關하야唯獨英國이國際協調를破壞하고迎合的同意를與한바문에直接至大한關係를가진日本은結局列國에뒤떠러지게되어最後의讓步를할수밧게업게될터로中國側은戰術로써甚激한日貨排斥을할것이明白하다

第二는二月一日부터現行新稅率을廢하고完全한國定稅率을實施코자準備中인바互惠稅率이업는國定稅率이如何히日本의對中外交上最大한影響을밋치게될는지明瞭한事實이다 對中貿易의激減으로國內經濟界의利害關係가甚히相違하는點으로治外法權撤廢와맛찬가지로歷史的第一年이될는지도모른다

第三은英國의租界返還方針에依하야各國租界에버금하야租界地回收에몹기여旅大回收를目標로企圖할으로國民運動의目標가되게하리라고豫期한다

以上과如히英國勞働內閣의寬容한對中政策을基調로列國의步調가어지러워孤立된日本은結局裂肉削骨하야既得權을蠶食當케될處地가잇서日本의對中外交上最大의受難期가來到할터로速히根本方針의樹立을絕對必要로하는터이라고보이더라

(東京電) 治外法權撤廢問題에關하야列國은從來協調的態度를取해오든터인바主義上問題를떠나든되어實際問題로든러가게되자各國의利害關係는互相錯綜함으로共同商議의態度를取할수업시各國個個의方針에의하야갈수밧게업게되엇다日本은이때문오로非常히苦境에빠지게된바特히小幡公使問題에關連하야一層困難한立場에스게되어或은本問題에關하야는最後까지殘留되어 然히列國의後塵만바라보게되리라고觀測되더라

他地方의在留外人은一律로中國法律에服從시키려고하는것이다 右에對하야一、二個國은臨時辦法을漸進的으로撤廢키로하고商議에臨하려는傾向이잇서日本은 [illegible]

果然治外權撤廢를 國民政府正式宣言

◇三十日王外交部長의名으로◇ 一月一日부터實施

(南京卅日發) 國民政府는本日領事裁判權撤廢에關하야王正廷氏의名義로左의宣言을發하얏더라

中國은領事裁判權의束縛을受한지八十年爾來外國人에對하야法權을行使키不能한바此制度의弊害는鑑言을要치안는다中國政府와人民은此情勢에맛기가어려日을遷延할수업는것이다領事裁判權은非常外交問題에比할것도」시그中國人民에關한實로深刻한것이다中國政府는統治에가장重要한內政問題로玆에民國十九年을最重要時期로하야元旦부터領事裁判權을撤廢하고中國主權을回復키를際明치안흘수업다하야行政院及司法院에命하야辦法을設한외施行에便케한다中國政府는各關係國이이미同情을表하야確實히誠意잇승에鑑하야近近當該各國과中國間에條項原則에對하야意見不合이업슬것을밋는다萬若政府가準備中인辦法에對하야意見이잇다면相當한期間에審議키를바란다國民政府의位置에對하야二十八日命令은實로一種怪誕에不過하다但當發生하기쉬운誤解의原因을除하고中外人民의親善關係를增大코저할뿐이다

法權撤廢後 臨時辦法公布

(北平三十日發) 治外法權撤廢後의在中外人訴訟案件에關한臨時辦法은今明日中南京政府로부터公布될터인바以閒한바에依하면此는日中條約廢棄當時의臨時辦法에類似한簡單한것으로數個所의大通商地에一個年을限하야外中混合裁判所를設定하고其

一九二九年 國際情勢大觀(二)

安在鴻

英米中心篇

保守黨과 더욱히그의頑强한 反露政策에依하야 破裂식혓든 英露國交는恢復되엇다 佛國과協調하야 米合衆國을牽制或은對抗하는것은 保守黨에依하야 代表되는英帝國의 國策이엇섯는데 그러나英露國交를回復하는勞働黨政府는 「맥도날드」首相自身이前例를깨트리는 米國訪問으로써 軍縮을協定하얏다 現下最大한帝國主義國家로서 米國만이 事實上 軍事的으로써 英國의對立者로잇스나 勞働黨의英帝國은 中間에나서그 兩極과의 和平을圖하는 가트다 무슨까닭일? 여기에英帝國이안인자고잇는 最大

對露國交

二大海軍

國際聯盟派의 海軍力이 絶對必要하든것이엇섯다 그러한中歐亂後의 米合衆國의飛躍的인 資本的帝國主義는 「마다 건너의四寸」인情誼를 아름곳할바업시英國의帝國主義를侵蝕한다 卽米國의帝國

石炭과鋼鐵의 優勝的인生産 各種製造工業의先進性 金融資本의優越 밋그世界的統制力植民地, 半植地로부터의 輸出貿易에依한 豊富한利潤等等은 英帝國이依存하는 經濟的基礎이엇섯고 그러한剩餘하는利潤은 勞働階級의사람들에게外지「紳士的」인體面를 보장하야 妥協的인勞資協調를 實踐하야오든것이오 이모든것의守護神으로서

獨佛諸國

과米合衆國의新興 鋼에依한能率增進된各種輕工業의興隆과 加奈陀 濠州 南阿또는 印度外지를 合한諸殖民地의工業化等은英帝國의工業으로一層의 衰頹를當하게되엇다 一九二六年의 大罷業 밋同情的인一般的總罷業은 어떠한經濟的衰退에 加速的인 威脅을 재촉한것이되엇다 갓득이나그러한때에對하야 石炭業의 衰頹 鋼鐵業의 相對的低劣化는 米國은커녕 獨佛諸國의 「로-렌」州와「사르」河流域의 巨大한生産을 늦귀고잇는 石炭業과 鋼鐵에 對抗키어렵이 누러고 主義的飛躍性은 英帝國의存立을 重大하게危脅하는것이다

國家防衛

米國의金融資本이 全世界의 債權國으로 地位가 全然顚倒된것이다 一九二○年以來 三百萬의壯丁이 언제든지 戰場에나설만 한準備되엇고 「一切의힘을 組織化한

米合衆國이 一九二一-二二年 華府會議以來 五、五、三의比率로써 英米同格의海軍을가지게 되든것은 英帝國으로서의 「훈갓」의 劣弱化함을 意味함이다 그러나英帝國이 이제다시米合衆國을 第二의大戰亂을 豫備하지고 第二의 獨逸을으로써 가에는 疲勞한 悲慘的인 현다 「포앙카레」의 佛國을奪취 對抗하여야할 入을免치못하게되엇다 米合衆國은 派가 領導하는 保守黨의 英國은 또다시 뒤거름으로 허매게되엇다 그들은米國과 正面衝突을 生長식힐수업승에서 그와協調하기를 剛한것이어다 그는卽大英

帝國主義

로서의 勞働黨의 그러고 愛國人의 「소베트」政權이 東方諸民族의 擁護者로서 帝國的存立을 危脅하게 한들을 에敵愁하야 「아모스」「하우쓰」 侵入以來 國交斷絕을 繼續하고 잇든 그들은 恒常二十五萬以上 의失業群을 노아두고 世界七分

一의 領土를 차지한 農民的인 國에 對하야 厖大한 自國의 商品의 莫大한 需要地이든 일반을 感傷的으로 回顧하게되든것이다 그리하야 「소베트」露國의 征服이 이미 不可能하고 自國의 經濟的 缺損이 尋常치아니한 때에 不安을 품은 英國의 多數의 選擧民들은 다시 對露親和를 가키을 進步的인 勞働黨에게 그 確信 『는委託의 投票를 한것이다 그러나 半亞細亞의 「소베트」治下의 그 企劃 「五個年計劃」의 施設은 工業化의 急進的 施設은 反

革命勢力

의 利用大하 여 진다 는 消息을 뒤집어업는듯이 英帝國의 工産品을 無限定으로 輸入 하리라는 想望을 水泡로 하고 잇다 英、米 協調를 오게 하려 는 軍縮 會議가 成하거나 敗하거나 英 帝國의 煩悶相을 畫할 인것 처럼 英 露國交의 回復도 또한 煩悶의 一 連鎖인것을 이약이한다 勞働黨 內閣의 出現은 의심업시 進步的 氣運을 가져왓다 그러나 그것은 畢竟 이 煩悶의 行進曲의 가 곳만 一序幕임을 否認할 수 업다

『씨-크族은反對』

(라호르 卅日發) 全印度國會委員會에서는 『싼듸-』 氏의 印度獨立案 이 可決되엇는데 三十一日의 議會本會議에서 可決되더라고 맛든러인데 『싼듸-』 氏의 全獨立案에 反對하는것은 『씨-크』族一派 와 同派의 約一萬一市民大會를 開하고 『편자브』部公史의 三對議氏『씨-크』族 으로부터 任用치 안흘 이면 印度自治案 이 反對할것 이라 고 決議하얏더라

『獨立實現되기外지 非武力的으로反對』

委員會에서可決된『싼듸-』氏의 印度獨立決議案內容

(라호르 三十日發) 既報 = 當地에開催된全印度會議에關한議事目錄作製委員會는印度自治運動의急先鋒인『간듸-』氏提出의 印度獨立이實現하기外지는武力에依하지안흔反抗운動것또非實同盟阻止의法律制定에反對안이保證를興하기를拒絕하얏다 그우라는勝, 를一二三四票對七七票의 大差로探擇을可決하얏다 『간듸-』 氏의發表한바에依하면印度는 印度總督에對하야印度自治에關한 宣言發表를追後로發表하기로할 許諾하기를請願하잇스나 確答은 이더라

004439

山梨大將 辭職決意

首相을通하야 陸相에게傳達

(東京電) 山梨半造大將은朝鮮疑獄事件에關하야드되어不拘留대로起訴되어新春初旬에 附키로되엇다大將은起訴前에 外시는軍籍離脫에關한陸軍部의動說을 極力拒否하얏승에不拘하고起訴되자依然그態度를곳처 過日往訪한陸軍大臣을通하야 首相에게 一切의榮譽를 辭退한後 謹愼하야바 드시 一個山梨로法廷에서겟다는決心을暗示하는同時에 各親近者에게對하야自己의意 를披瀝하얏다고한다 則그披瀝한 바에依하면 야서는조금도不正한點은업다 朝鮮總督在職中의行爲에對하 그러나적어도刑事問題에關하 야疑惑에씌히게된것은全然自 身의不德의所致이로 現在 의榮職을가지고잇는余로서恐懼 에不堪하는바이다이제起訴處 分을바더余의主張을陳述할機 會를엇게되엿승으로이에一切 의榮譽는辭退하야謹愼할터이 다

八面鋒

○入面鋒子! 賤驅에옴나인저 一九三○年代의 歷史를달린지 벌서이틀째다

○그러면그사이, 入面鋒子의 錄端에걸리지것이果然무어인가? 爲先그몃가지를들어보자

○國內統一——國權回收를, 二大政綱으로하는國民政府는, 벌서治外法權의撤廢를宣言하고, 馮玉祥系의黨籍을剝奪하얏다

○압흐로內亂만업다면, 列國의몸과로웅이如干이아니러니와

○더욱이英勞働黨內閣의迎合으로, 日本은非常한難境에서게되리라하니

○田中外交에對한, 濱口——幣原外交의쓰름이 이로부터가 求景거리

○倫敦會議를압두고, 婦人國際聯盟은, 撤底한縮少——廢止를방패로, 드되어蹶起하얏다

○一般이밋는모든損害를풍케커곳코도, 사랑하는男便을일는쉬름이하나만하니, 當然또當然한일

○「一個山梨로法廷에서겟다」고 山梨大將은軍籍離退를決議 하얏다나는軍籍도, 업는니보 다는나흘럿다

蔣系六名의 黨籍을剝奪

常務會議決議로서 三十一日夜에發表

(上海卅一日發) 昨日中央常務會議에서蔣系宋耆元, 孫良誠, 賀國勝, 韓復榘, 石敬亭, 劉毅氏等六名의黨籍을剝奪키로決定하고도昨夜更에發表하얏더라

最後外지困難할터이지만大勢는日本에對하야자는不利하게되엇더라

國民政府 論功行賞

一日附로써 閻氏以下에

(南京三十日發) 元日의恒例로祝賀하기爲하야國民政府는元日日附로閻錫山以下에게左의勳章을授與한다고發表하얏더라

授白日章 閻錫山

授一等寶冠章(各通) 何應欽 朱培德 楊樹莊 張作相 萬福麟 何成濬 劉鎭華

授二等寶冠章(各通) 以下二十七名 于學忠 胡適 孔祥熙 熊式輝 比 夏斗寅

授三等寶冠章(各通) 以下三十七名

以上은모다過般內亂反蔣戰爭에對한論功行賞이더라

駐日米臨時大使 卅一日桑港出發

(桑港卅日發) 倫敦會議에際하야特히海軍問題의折衝目的으로任命된臨時駐日大使『카슬』氏는되여 三十一日當地出帆의『프레지덴트, 케-프니-손』號로布哇經由任地에赴케된바氏는左와如히語하더라

潛水艦問題는會議의難關이아니라그보다도飛行機飛行船이有力할것이라고생각한다云云

埃內閣總辭

(카이로三十一日發) 去十月四日組閣된『아도리!파샤』에게『젠』氏를首相으로推한埃及內閣은本日辭職하얏더라

謹賀新年

開城
開城自働車部 電一四六番
開城郡松都面滿月町 人蔘專門 准新人蔘商會 崔增淑
開城松都面南大門通 開城商事株式會社 電話三二七番
開城西本町 朝鮮中華料理 大成館 電一二三七六○
開城松都面高麗町 松都高業普通學校
開城驛前 海州開城間 延白自働車開城支部 開城支部電話三二八番 延安本部電話二四番 海州本部電話二○一番
開城北本町 合資會社 高麗蔘業社 電話長四八番 振替京城三二九九
開城大平町一八一三 開城荷主運送組合 電話一二二番 三四二番
開城郡松都面南本町 內外物產株式會社 電話一七五 出張所 沙里院東里 電話一七九番
朝鮮開城 優良果樹苗專門養成 半島在種蜂輸入元祖 三星巢礎製造發賣元 三星農園 電話三三七番 私書函二七番 振替口座京城五一○八番 電信略號『산』又ハ『サン』
開城松都面滿月町八七七ノ一 開城電氣株式會社 電話五六番

開城南本町一五一 開城人蔘商會 電話二○八番
開城高麗町 王世璋 電話(長)三四一番
開城郡松都面南本町 松都殖產株式會社 電話二七七番
開城郡南本町 金澤商會
開城 券番 電話一○九
禹相勛
開城北本町一七三 高麗人蔘 永豊社 電話一三三 振替口座一○○○五
開城郡廳職員一同
開城郡蓄產同業組合
開城郡農會
開城森林保護組合
開城道立醫院長 野川弘
開城高麗町 松高牧場 電話二五一
開城北本町 中央人蔘商會 電話十番
株式會社 開城郡松都面高麗町 松高實業場 電話二三八
開城南大門通 開城英油組合 電話三一七番
開城郡松都面北本町 半月商會 電話四七番
開城金融組合
金浩鼎
人蔘專門 開城池町 開城號 (電一六四)

開城郡南本町 順天醫院 電話三○五番
開城郡南本町 申鉉承商店 電話三一二番
開城郡松都面滿月町六八三 材木販賣 建築請負 家具製造 三成商會 電話一四番
開城北本町 李承奎
開城南大門通 蔘業組合 電五五番
朝鮮開城大和町一丁目 半島商會 電三○三番
開城東本町 李熙英
開城北本町三三九 朱德鐘
開城郡松都面南大門通 中央書館 電話一七八番
松都面事務所
開城郵便局員一同

新春消息을 도마타전한는 年賀狀

學生前衛同盟發覺?

비밀결사발각되엇다는말

車載貞等不遠送局

시내중로서의 격문사건(檄文事件)은 원체의외로 커저 확대되어 가는모양으로 작일밤의 정월초하로사날에 고등과형사대는 사면활동에 헤어저서 맹렬한 활동을하고잇섯는데 그내용을 탐문한바에의하면 최근에 새로히 (학생전위동맹(學生前衛同盟)이란 비밀결사가 조직되어잇는것이 발각된 모양으로 형세는 압흐로더욱긴개될것다 하는바 이마 검거한 차재정(車載貞)등이십여명은아마 십오륙일경에치안유지법(治安維持) 출판법위반(出版法違反)으로 검사국에보내게되리라더라

仁川商校를激勵한

二學生檢局送致

격려문지어배부하려다발각

學生盟休事件後聞

京城協成實業學校在學生趙忻相(三)京城靑年會學館在學生李福伊(一八) 두명은 제령위반으로 인천서로부터 지난이십팔일에 경성지방법원검사국에 송치되엇다 두명은 모다 인천에원적을두고 긔차통학생으로 과반경성에는데 각중등학교 학생의 맹휴가문원의 외맹휴가되엇슴으로 중지하엿스나 권귀음모가 발각되어필경체포송치된것이요 사건이 경성사건과 한계통임으로 동일상인천저청으로 보내지안코 경성법원으로 보내인것이라더라

仁川靑盟幹部 權忠一氏釋放

학생격문사건(學生檄文事件)에 관련된 혐의로 지난십이월이십삼일 인천경찰서(仁川署)고등계에 검거되엇든 인천청년동맹(仁川靑年同盟)간부 권충일(權忠一)군은 그동안 엄중한 취조를 진행하든중 지난삼십일에 무사히 석방되엇는데 그내용을들으면 권군은 경긔도광주신간지회(廣州新幹支會)집행위원장인유인복(兪仁福)씨와 련락을취하야 학생맹휴사건을더욱 권개케하엿다는 혐의로 경긔도경찰부에서도취조를의뢰하야 련일취조하엿스나 하등불적증거가업슴으로 무사히석방된것이라더라(인천전화)

元山商校生徒 新高山서被逮

원산상업학교현재재학생으로원적을 함남안변군신고산(咸南安邊郡新高山)에둔 현재사년생인 정수환(鄭壽煥)군은 모교의맹휴관계로 지난이십일일경에 귀가하야 류하든바 수차당지 경찰관주재소경부보의 주의를받고잇엇던바 불연이 삼십일오전십시경에 원산경찰이 신고산에출장하야 검속하야갓다는데 들은바에 의하면 정군은 원산상업학교 맹휴주모자인 한사람으로 이쥐림 검속하야감인듯하다 더라(신고산)

金泉에怪靑年出現

金富豪에게面會要請

비밀히맛나자다가장적

金泉署俄然大活動

지난삼십일 오후세시경 경북김천군남산정(慶北金泉郡南山町)에잇는 김천의백만장자인 김옥배(金玉培)의집에 양복을 말숙하게입은 나이삼십가량되어보이는 청년한사람이 나타나서 자긔는 모신문본사회긔자 김계현(金啓賢)이라고하며 이사를맛나려 마춤김옥배가잇는사랑방에 찾이와 만히와잇섯는고로 사람이 만히모힌것을 보리면서하는행동이 매우이상함으로 김씨의집사람들은 [illegible] 겟다 하고유유히 나감으로 김씨집에서 일을보고 잇는김정기(金正基)라는사람이 따라나가서 친절히물은즉 밤에와서 비밀히 주인을맛나야하겟다 하고 가버 렷후김씨집에서는 당디경찰서에 이급보를알리어 정사경관이 매복되어오기를 기다렷스나 밤새에그림자도 안그림 청년은 그만종적을 감추어버렷다는데 김씨가김천오기전에 현주지인 대구하서정(大邱下西町三七)에 잇슬때에 삼십칠번 [illegible]

거절하고 올라왓다는바 자긔가김천온것을 알고 뒤를미행하야올라온것이라고하며 차림 차림이라든지 행동하는것을 보아서 상해에서온듯 하다하야 당지 경찰서에서는 비상소집을 하는등 그청년이 류숙하엿다는 금성려관(金城旅館)을 포위 하고밤을새워가며 수색을 하엿스나 그청년의 종적은아득 오리무중이라더라(김천)

平壤新幹會 定期大會

신간회 평양지회(新幹平支)에서는 예정과가티 지난삼십일오후칠시사십분부터 백선행긔념관(白善行紀念館)에서 제삼회정긔대회를 개최하얏는데 사십칠명의 회원이 모히엿는데 조만식(曹晩植)씨 개회사를비롯하야 림시집행부선거에 의장조만식씨 서긔최윤옥(崔允玉)씨와 김병연(金炳淵)씨 사찰최문식(崔文植)씨 등이피선되어 의사를 진행한바 최윤옥씨의 김유창(金裕昌)씨가 회록 랑독과 회내 정세보고(會內情勢報告)가잇슨다음 임원선거에들어가 회원중 십명의전형위원을 선거하야 집행위원장일명과 동집행위원 삼명을 선거한후 오명검사위원 십사명동후보를 선거한후 전체대회출석대표선거(全體大會出席代表選擧)에는 이명을 선거하되 신임집행부에 일임키로하고 다음토의 사항은 제반사정으로인하야 부득이 또한위원회에일임하고 십시삼십분에 무사폐회하엿다 더라(평양)

新春傳하는

年賀狀도激減

◇허례폐지의일단인듯

일월일일새벽에 배달된신춘(新春) 제일회(第一回) 년하장(年賀狀)의 소식을 전하는연하장 (年賀狀)은 총수이백십만일천삼십 일회배부한하장의통계(第一回配付年賀狀統計)인삼백이십사만오천매에 비하야 약일백삼십오만오천매나 격감(激減)된 수자를 보이고잇는데 그원인은 일반의 긴축정책(緊縮政策)과 불경긔(不景氣)기타의 원인도 잇겟지만 대체로 조선사람의허례폐지(虛禮廢止)의 긔풍이 점차농후해감을 말하는것이라할것이라 시내 네우편국의 년하장배달매수의 분류를 보면 다음과갓더라

▲京城郵便局 一百一萬八千一百十二枚(昨年은一百五十一萬五千枚)

▲光化門郵便局 六十萬七千一百二十六枚(昨年은六十二萬一千七○四枚)

▲西大門郵便局 十二萬四千七百九十二枚(昨年은十二萬枚)

▲龍山郵便局 三十五萬三○五枚(昨年은廿七萬三千二○○枚)

◇新任委員

▲執行委員長曺晩植▲同委員李寬植 明道相 崔文植 崔允玉 金炳淵 金裕昌 金正鎬 趙信聖 金性業 韓根祚 金鶴亨 趙明先 金炳淵 池昌奎▲同候補文益燁 金昌煥 朴應寬 宋鎭泰 馬鴻駿▲檢査委員金晃俊 韓宗錫 吳學洙

◇討議事項

一、全體大會提出議案에關한件

一、本部會館建築費負擔額에關한件

一、勞動農民運動進展에關한件

一、靑年女性勞工運動進展에關한件

一、消費組合運動에關한件

一、道聯合會決議事項實行에關한件

一、本支會會館에關한件

一、來年度豫算에關한件

一、會費收入方法에關한件

一、新年懇親會에關한件

一、民衆運動犧牲者救濟에關한件(警察禁止)

一、學生事件에關한件(警察禁止)

一、其他

咸興警察의待遇問題로

五十餘名一齊斷食

最近에頻發하는헝거스트라익

◇차입안밧고기타대우로◇

함흥경찰서 안에서는 금번함흥학생사건으로 검거류치된 오십여명이 일제히 단식을 하엿다는데 권리사건은 전남광주(全南光州)학생사건(學生萬歲事件)과 련락하야 지난십이월십일경에 함흥고등보통학교(咸興高普)와 함흥농업학교(咸興農業學校)량학교생도들도 그취지에 찬동하야동맹휴교(盟休)를하는동시에 모종불온한 형세(形勢)를보임으로 당지경찰서(咸興署)에서는 즉시 함남도 경찰부고등과(咸南警察部高等課)에 응원을어더 활동을 개시하야 권귀량학교생도수십명을 검거하는 일방 신간지회(新幹支會)간부기타 요시찰인으로 인정되는 윤주(尹桂)씨외다수를 검속류치한후 이래반삭(半朔)이 지나도록 일차심문도 업시 매양류치장에 엇더 두고 사식의 불통을 차입하야 주지 아는 처분이니라 경찰당국의 대우(待遇)가 극히 불친절함으로 이에 그들오십여명은 크게 분개하야 서장(署長)고등주임(高等主任)에게 대우개선(待遇改善)취조신속진행(取調迅速進行)등을 조건으로 제출하고 지난삼십일부터 경찰서류치장안에서 단식(斷食)을 결행하고 경찰의태도 개선을 요구하엿는데 이와가튼 다수한사람이 경찰서류치장안에서 일치단결하야 단식(斷食)하게된 것은 최근보기드문 대사건으로 조선경찰의 일반형사피고인(刑事被告人)취급상에 대한 『쇽크』를 줄것이라더라

廣州署巡査가

나무군에게放銃

◇두사람이마저서부상하여◇

一般의輿論이沸騰

경긔도광주군 대왕면세곡 경찰관주재소(廣州年大旺面細谷警察官駐在所)의 수석(首席)으로 잇는 고견순사(高見巡査)가 동면자곡리(同面紫谷里)에 거주하는 김정봉(金正奉)(二五)과 김석진(金石鎭)(二三)이를 련총으로 발사한사실이 잇서 일반의 여론이날로 놉하간다는바 그내용을 들은바에 의하면 근일농촌에서는 산야에 눈이싸히어 나무를할곳이 업고 엄동설한에 쌔일나무가 업서곤난함으로 권귀 자곡부근 인민수십명은 언주면헌인능(彦州面獻仁陵)에가서 삭정이를엇는중이 권귀고려순사와 리왕직산림 보호구(李王職森林保護區)에잇는산보간수(山本看守)가 또차오며 소리를 질름으로 나무를하든 사람들은 모다무서워서사방으로 다라날즈음에 권귀견 순사가 다라나는 사람들을 향하야 총을 노핫든바 그중에김정봉과 김석진이가 마젓스나 불의에겁결에 약십오정가량이나되는 자긔집에 까지 달어와서 옷을벗고 보즉김석진이는안면의 일부만을 실치엇고 김정봉은등에두곳과궁뎅이의한곳과 귀밋에 한곳과 모두네곳중에서세개의 탄환을배내기 까지 하엿다는데 생명에는 관계가업겟스나 김정봉은 누어서고통중에잇슴으로 가족들은 물론이요 이소문을들은 일반 인사들은그만행의이며 또한주커치 안코밤중에 분개한다 이실로크다 더라

故意는아니다

◇加害者側談

별항보도한문제에 대하야 가해자측의말을드르면 리왕직 삼림보호구에근무하는산본간수의의 [illegible] 나무를밧고가것인데 마춤 동안에 다라 나라고 음포로노은것인데불행히김정봉과 김석진이가 마젓슴으로 이사건에대하여 일반에대할 면목이업다하며금번사건을 원래로 고의로 한 것은아니라고하더라

警察對策을密議

학부형도대책을강구하여

별항보도한 광주학생사건으로 함흥에 학생삼십여명과 사회단체이십여명이 경찰의불친절한 대도를 분개하야 경찰서류치장안에서 단식결행(斷食)

(속보) 권귀 [illegible] 일반의 물론 [illegible] 함하야 정양(靜養)중이라더라

陜川山林監視員

公金을橫領逃走

범인은진주에서체포

경남합천군산림회감시원리우홍(慶南陜川郡山林會監視員李雨洪)은 동군가야、야로、묘산삼면(同郡伽倻、冶爐、妙山三面)에 주재근무(駐在勤務)중 공금칠백여원(公金七百餘圓)을횡령(橫領)하야 지난 어느때 이일경 도망하엿 슴으로 경찰은범인체포(犯人逮捕)에 노력활동(極力活動)하든바 지난이십륙일경에 합천서사법계 김형사(陜川署司法係金刑事)는돌연(突然)히 진주군 반성(晋州郡二班城)에 거주하는범인의 처가(妻家)에서 리모(李某)를체포하야방금합천서에 인치취조중이라더라(합천)

洪憲裕氏

滿期出獄

삼년일일에

제일차조선공산당사건(第一次朝鮮共産黨事件)으로 오래동안 서대문형무소(西門門刑務所)에서 복역중이든홍덕유(洪惠裕)씨는지난삼십일일에 만긔(滿期)로 출옥(出獄)하여 부내익선동(益善洞)오십삼번지 자택에서 방금 정양(靜養)중이라더라

함흥경찰서(咸興警察署)의사건 (興)창설이래 초유(初有)의사건 임으로 경찰당국은 창황망조중에 그대책(對策)을강구하고저경찰부수뇌간부와 구수밀의(鳩首密議)중이며 그수군거림을 듣고 학부형(學父兄)들은 전학생의 귀부형(父兄)들은 긴급대책을 강구하는중 이며 경찰의원만하고 무리한대도에크게분개한다더라

和解를懇請하여

사과까지하며회해간청

治療費五十圓으로

어피해자에게 위문케하는동시에 치료비로 금오십원(五十圓)을 두사람에게 논하주고고소안이한다는서약서까지바더갓스며 산본간수도 수차차자가서 사과하기를 마지안엇다는데 장차이 문제가엇지나 권개될는지일반은 주목한다더라

를본 동리에사는 김정봉의매부 가되는 정봉긔(鄭奉基) 가주새 소로달려가서 고견순사를 보고 권귀사실을말하고고불법행위를 질책하매 그제야고견 순사는겁이낫든지 당황하야 유지 몃사람과조선인순사들을 수차 보내

新友會의

迎新童話音樂

신우회경성지회에서

새해첫계획과 첫사업으로 신우회경성지회(新友會京城支會)에서는 근긔(近畿)일대를 중심삼아 방방곡곡에 순회대(巡廻隊) 특파(特派)케하야 명신동회음악회(新童話音樂大會)를 개최코저 얼마전부터 동회중앙집행위원 (同會本部中央執行委員長)고희청(高羲誠)씨 동음악부장(音樂部長)안병소(安柄昭)씨이하 간부일동이 분망중이 준비에 머분망중인데 데일착으로 시외아현리(阿峴里)에서 고청소년회(高城少年會)후원아래 시작하리라하며 기타장소와 시일은추후발표 하리라더라

새는西曆一九一四年

歐洲에戰雲이濛濛할새

【戰死한靑年將校와殉死한내同族】

◇이눈물겨운이야기를드러보시오!

今年의主人公 馬君의自矜談 (二)

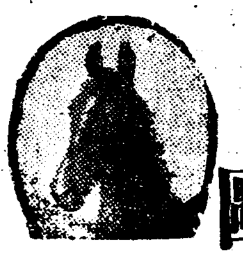

◇…아시 말한 바와가 여간한일에는 결코노(怒)하지 안는유순(柔順)한마음이우리들의특증(特徵)이라하면길가는사람들의기침소리에도겁먹고 놀내이는겁장이의마음은 또한 우리의 결점(缺點)이라 하겟습니다

◇…그러하나 비록그와가티겁(怯)을내는겁장은더러잇다하드래도 그보다도 몃갑절이나되는 충용(忠勇)한자랑거리가 잇스니 그것은 만흔의 용동이라 할 것입니다

◇…보십시오 요사이 여러분 인간사회(人間社會)의 리면(裡面)을한번살펴볼것가트면 모든것이 허위(虛僞)요 가식(假飾)이것이오 말할것도업거니와 살을비며먹여도 아깝지 안을 뜻한동지(同志)와동지(同志)가 서로히 배신행위(背信行爲)를하야 친척이나 다름업는동지를서로 파려먹고도 죽이는일이 얼마나만습니까?

인간(人間)들보다 도오히려두터운신의(信義)가잇는것입니다

◇…그러하나 우리말들은동족(同族)의리로리해하고사랑하는것은 말할것도 업거니와 권현종족(種族)이다른사람에대하야도 한번마음을 준사람이면목숨이 다하도록 그 사람에대한신의를 어기지 키고야마니 이얼마나 아름다운것을의신의가 얼마나 아름답습니까? 이에우리들의 신의가 얼마나두터운가를 한가지실례(實例)를드러 말삼할겟습니다

◇…때는세계 들뒤집어흔들던 구라파 대전쟁이 매열히계속되던 지난일천구백 십사년이노녀름을 이엿습니다 장소는독일(獨逸)과불란서(佛蘭西)의국경지대인『알사스로—렌』이 엇는데 써마춤 불란서의 방비군(防備軍)과독일의공격군이 파의사이에는 대충돌이 이러나 련일련야산비린대혈투가 연출되어다각가조국을위하야 싸호는명대가 하로에도 멧만명식죽어넘어지는때이엿습니다

◇…그때이에 우리동족의하나인『아로베스』라는말은불란서의 엇던 청년장교의 사랑을 등에 태워가지고자기의조국인불란서를 위하야 조수밀리드시 몰려드는 독일의공격군사이도업섯는데당시『알사스로—렌』의불란서의총병력(總兵力)은병포(砲兵)보병(步兵)을합하야겨우륙만명내외에지나지못하엿스나 독일의병력은포병(砲兵)보병(步兵)기병(騎兵)등을

입히 ○ 수만명이 훨신넘엇든바닥에 장약이 부동이라권후십여일동안이나조국의 국경(國境)을사수(死守)하든불란서의병대는

눈물을먹음

고충퇴각을 개시하지 아니치못하게 되어래일아츰에는 권부퇴각을 하기로 결정하고 며련가지로 그준비를 하게되엇습니다

◇…그러든차에독일군대에서는 벌서이눈치를 채윗슴인지 퇴각준비가다되기 권에불란서병머를 다뭇질러 버리야겟다 고총퇴각을하겟다고 작정하든 전날밤에 일제히 총정격(總攻擊)을 개시한까닭에 퇴각준비가 채다못된 불란서 병대는갑작이총퇴각을하게되어습니다

마대한손해

를닙게되엇습니다

◇…그래서 불란서측에 만약만여명의 병사가 할총당하엿는데『아로베스』를 타고다니든아가씨 청년사관도 필경죽란로 숨맛고 죽게되어 말께떨어지

세력을만회

하야독일군대를물리치고다시『알사스로—렌』으로 도라와보니까『아로베스』군은 주인이청년사관의 엽해에우려안취서 일은아츰부터 밤늣게까지 가장애통을 울고잇섯습니다

◇…그후약일주일이지난후다시퇴각하든불란서군대가 어잇엇드랍니다 이에주인을위한 충의(忠義)로 순사(殉死)한 아름다운죽엄에감동된 불란서군대에서는 성대한군대장『아로베스』를나란히합장(合葬)한후 십자가걸린분묘(墳墓)압헤는 『忠馬아로베스의墓』라는 석비(石碑)까지세워서『아로베스』의권성충용을영원히 표창하엿다합니다

謹賀新年

長城	長城郡長城面鈴泉里八三三 長城麵子株式會社 取締役社長 鄭寅秀 取締役專務 金奎煥 取締役 金鍾在 監査役 金澤正 監査役 金秉煥	湖南線長城驛前 長一釀造場 主 申東烈 主 鄭泰煥 燒酎果酒醸造販賣	湖南線長城驛前 鈴泉釀造場 主 金石仁 主 朴魯柒 燒酎果酒醸造業	湖南線長城驛前 料理屋 博多家 龜甲サ醬油 川上釀造場本店 電話三〇番	湖南線長城驛前 秋月館 妓生 池鳳仙 韓蓮花 金英春 李明月 朴愛月 朴香月 申玉順	湖南線長城驛前 朝鮮料理 明月館 妓生 張松子 鄭雲景 金春桃 金弄仙 裵柳仙 李香草 電話架設中	湖南線四街里驛前 金星農場精米部 蠶業部 金相卨 電話六番	湖南線長城驛前 共同運輸組 海産物、食鹽、鑑叺、肥料、米雜穀貿易、運送兼精米業 店主 金允會 電話九番・三九番	全州	全州高砂町 ㊎運送店 主 申光日 電話六一〇番	全州高砂町 完山精米所 主 鄭俊弘 電話六一〇番

全州大和町南大門通 東明商會 主 李廷煥 電話四六二番	全州大和町 米穀商 尹鍾説	全州本町二丁目 濟春堂藥房 主 全正默	全州完山町 完山酒造場 主 車英台	全州完山町 崔洪雲	綿安郡白雲面雲橋里 丁浩鉉	全州多佳町 朴奎洪	全州多佳町 鄭運得	全州本町 永昌堂藥房 崔彰永 電話四六九番	全州大正町三丁目 綢緞布木洋服各種貿易販賣 李仁基 電話三一九番	全州本町一丁目 朴奎河	全州公立師範學校 職員一同	全州本町 信一商會 柳彰根 電話六〇九番

全州 券番 電話二一八	全州驛前 李永玉	全州驛前 酒類製造元 代表社員 金漢□ 電話一二番	全州高砂町 司法代書人 □東鉉	全州本町二丁目 住昌號紙□主 崔泳春	全州大和町 愛知屋活版所主 崔濟孝	全州大和町南門外 南昌旅館主 金□□ 電話五四二番	全州大和町 靑年理髮館 裵弘奎	全州大和町 穀貿易商 金東樹 電話五六八番	全州金融組合 理事 野村清彬	全州本町通 南鮮紙物貿易商會主 柳重鎬 電話四九番	全州大和町(南門外) 普和堂乾材局 主 沈□□	全州本町通 三南自働車部 主 高瀨七藏 電話五一二	全州本町二丁目 全北自働車商會 電話 二四九、二四七

全州本町二丁目 綢緞布木貿易商總主 金顯燮 電話二六五番	全州本町二丁目 朴奎善	全州大正町一丁目 完興泰紙物商會 主 陳相晧 振替京城一〇四七九番 電話三三四番	全州完山町 李東信	全州郡廳 職員一同	全州大正町(喪中欠禮) 印昌燮 印昌桓	全州七曜會	喪中年賀欠禮 京城府三角町 金益泳					

全州完山町	全州郡上關面色長里 金樂寬	全州完山町 大昌麵子商會 主 崔禮煥 電一四七	全州大正町三丁目 (喪中欠禮) 全一洋服店 朴勝勳	全州湖英學校 職員一同	全州多佳町 朴士洪	全州公立高等女學校 全州公立女子高等普通學校	總督府敎科用圖書指定販賣所 一般書籍 雜誌 文房具 一切 全州圖書株式會社 社長 李海淳 支配人 朴準迪 全州高砂町 電話五〇三番		

全州本町	全州高砂町 印榮洙 質屋主	全州本町二丁目 朴鍾大			

三湖被害漁民代表 道에派遣陳情

도에서는경비선을파견하얏다고 그러나경비선은종적조차업서저 無識한말에大憤慨

함남홍원군삼호면(咸南洪原郡三湖面)에잇는자망명태어업자(刺網明太漁業者)들이 함남외해(咸南外海)에 어업하는 밀어발동기선(密漁發動機船)들의 란폭한행동으로 지난이십오일경에 바다에 처노흔(設網)어망이 전부 떼여버림을 모조리 절단(切斷)식히어 일시에 막대한 손해를 보앗으므로 그 손해액이 이삼만삼천여원이란 거대한 금액에달하느니만큼 삼호의 사십여명어업자들은 금후 그생도가 자못막연하게되어 곤궁에 빠진어민들이 일제히당지 군청에 쇄도하여 그해결책을 강구하여달라고 일시에 소동을 이르키엇다함은 긔보한바어니와 그후 그들은 군당국에진정은 하엿스나 효과가 업서 해결책을 바라기 어려움으로 즉시비공식으로나마 김병순(金秉洵) 홍희환(洪熙煥) 서홍렬(徐弘烈) 박경수(朴景洙) 리병식(李炳植)등 다섯사람을대표로하야 지난 이십륙일하오여섯시반 삼호역발(三湖驛發)남행렬차로 함남도당국에 파송하야 직접진정케하엿는바 이그악일이십칠일에 도당국에 출두하야수산과장(水産課長)을방문하고 통번그거에대한 손해를입은전후경과를 보고하는 동시금후그해결책을 시급히 강구하여달라는 의미의진정을 하게되매 동과장은 벌서 홍원군의警報로써 사실전말을 대략알고방금그선후책에 대하야 조처방책을강구하고잇승은 물론이오 따라서 시험선(試驗船)과총독부경비선 조풍환(朝風丸)등을새말일에도 불구하고 더욱민속한 활동을케 시하도록 하엿다 고하는 말끝듯고 진정대표자들은 당일오후자고대하고잇는 피해당업자들에게 보고하엿는데 총독부경비선인 권긔조풍환은 벌서얼마권에 어되로가고 그종적은 볼수업게 되엿승에도 불구하고 방재경비에 더욱진력하고잇다는 동과장의말에일반은크게분개한다 더라

警備船早風丸 晏然釜山滯留 이번피해원인은 경비선의부주의

이제 별항보도한삼호의 피해어민들은 총독부경비선 조풍환의 종적이보이지 안흠지 오래임에도불구하고 도당국의성명에 의하면 방금경비에 대활동을하고잇다함은 확실히신되키 어려움으로 각방면으로 그거처를탐사하여본결과 권긔 조풍환은 벌서 지난 이십이일경에 본경비지며를떠나 과세(過歲)차로부산(釜山)에돌아가서방금체재하고잇는것이 확실함으로 권긔의 가증드나 당국의성명이사실과는정반대로 되는긔먼의거짓말이라하야자못 흥분되어잇는 어민들은 그무성의한도당국의 태도에 더욱분개하는바마지안흐며 금번이와가튼 큰손해를입게된것은경비선의부주의라하야 당국의 무성의무책임을비난한다더라

刺網船이 密漁船又逮捕 일본인되영의배

이제권긔와가튼 권에 업는때피해를 당한 삼호일대의공긔는자못 커긔압이 떠돌고잇는가운데 권긔삼호신덕리(新德里)김창선(金昌善)의자망선은 지난이십칠일에 바다에 그물을 치러갓다가 밉어하는어면발동선이「구루분쾌란」가걸리어가지못하는것을 발견하고 즉시가서그발동선의 선장의 한사람을 붓들어가지고 왓다는바 그배는 일본장긔시옥일정(日本長崎市組日町)에잇는 리영(李榮)이란 사람의 우입환(組日丸)이란배로서원산에와서 정어리운반을 하다가 첫겨울이 되자 그쥐럽엄어를 계피하며 가지고 수십차그쥐럽 범행을하다가 그와가티 붓들엿든것이라는데 권긔선장 원산송차랑(山松次郞)와선원한사람은 방금 홍원경찰 주재소에서 엄중한 취조를밧고잇는중 이라더라(홍원)

郡守와署長이 極力으로撫摩

市民大會延期케하고 자긔들이주접도에진정? 古橋咸北知事排斥後聞

긔보 고교함북지사(古橋咸北知事)가웅긔시민(雄基市民)의 진정(陳情)을일축(一蹴)하고민의를무시하는 해괴한 태도에대하여 분로로분개한 시민대회(市民大會)를개최하려고 만반으로준비하얏든바 이십오일은 마츰지난이십오일에 시민대회의 면향계획이되어 경찰이 허가하지안흠으로 이십륙일에 개최코저하엿든바 그동안 경흥군수와웅긔서장은 맹사적으로 활동하야 시민유지들에게 량해를구하되 자긔들은 사표(辭表)를품에품고 도(道)에가서 적극적으로이목케의 해결에노력하다가 사불여의하면 그자리에서 직을사하고 올터이니 도에갓다도라올때까지만 시민대회를 연긔하야달라고 백방으로간청하얏는바 시민유지들은 장경히거절하얏든바 그들이 너무도간청함으로 지난이십오일유지회(有志會)를열고협의한결과 지사배척운동을 이르킨것은 옷외지변함이 업슬터이나 군수서장의 간청이잇슨즉 그들이도에갓다 올때까지만 시민대회를연긔하기로결정하얏는데 이에대하야경흥군수(慶興郡守)와웅긔서장(熊澤署長)은이십륙일함북환(咸北丸)으로도청을 향하야급히출상 하엿는바금후사건의진전이주목된다 더라

强盜마젓다고 虛僞告發

빗쟁이독촉을 모면해보고저

함남안변군문산면하감리(咸南安邊郡文山面下甘里)사는김여정(金汝貞)(뻬)군은 지난십구일 신고산장날(新高山市日)에 소(牛)를팔어 가지고 가사지못하고 금전륙십사원오십전을몸에품고 집으로 돌아오는도중에서 중국인셰사람이 돌연히 나타나서 단도로흐옷자 멍을 찌르고 륙십사원오십전을 강탈하여갓스니 피해금액을 찾어달라는신고를하야 조사한결과 허위신고인것이 판로되엿다는데이케 그내용은 권긔김씨가 다른사람에게「부채」가 만허서 그독촉에 엇지피할수가 업승으로 이와가튼 거짓말을한 모양이라더라

宣川排水工事의 賃金問題一段落?

김면장알선으로조금침정 더욱擴大될듯도하다

긔보와가티 평북선천읍내(平北宣川邑內)의 배수공사임금지불문제(排水工事賃金支拂問題)는 그후 문제가 더욱 중대화하야 삼십일오전 멸시에는 로동자 수십명이 천남동(川南洞)에 집합하야 일대시위운동이 일어날 형세어엇스나 김선천면장(金宣川面長)의 알선으로겨우 진정되엿는데 엽한시에경찰서에서는 서장이하 각계주임과 김면장이 집합하야 정시간밀의한바가잇섯는데 이에의하야이 문제가 해결이될는지 혹은확전화가될는지 자못 주목된다더라(선천)

華川金組事件 取調書類送局

지난이십팔일에

강원도 화천금융조합서긔(江原道華川金融組合書記) 두사람은 평소에행동이 아름답지 못하야 일반의 비평이 놉하감을 따라 면에무슨 부정사건이나 잇지안흔가하야 당지경찰은 물론이요 일반이 주목하엿든중 그말이자 면감독관청(監督官廳)에서지안게되어 도청(道廳)과련합회(聯合會)에서출장하야엄중검열을 행한결과문서위조(文書僞造)사긔(詐欺)횡령(橫領) 인장도용(印章盜用)차명대부(借名貸付)당보토지부정감정(擔保土地不正鑑定)등교묘한수단으로어리석은조합원을 리용하야 이천여원(二千餘圓)의조합운전자금(組合運轉資金)을 편취소비한것이여실이발각되여 당지경찰의손에 취조를 밧게되엿다 함은 속보한바어니와 그후 부정서긔와 수십여명관계자를 취조에착수하엿든바 이여명과증인을 소환취조하기에 눈망중이더니 지난이십팔일에 그간취조가 굿나 구검은 하지안코일건서류만 춘천검사국에 송치하엿다는바동사건의 대한경찰조서만 오백여매 나되는것으로보와 사건이얼마나 복잡한것을 알수가 잇다더라

被害組合員 支局에呼訴

강원도화천 금융조합 서긔등이 우매한조합원을 속어고 조합자금을 가진 수단으로 편취소비하엿다함은 별항보도한바와 갓거니와 피해조합원인 구운리정재국(鄭在國)씨가지난이십팔일에 본보화천지국을 심방하고 돈을 차즐도리를 아르켜달라고 호소한바잇는데정씨의사건내용을들으면서긔모가정씨에게 이백원만 돌려주면상여금(賞與金)을타서 갑허주마고해이백원을 진한그는목 잇고 도장을훔켜준것이라는바 금번사건이 발각되자 자긔쟝아니라 수십명조합원을 리용하야 권 여원을 편취소비하엿승으로권 긔정씨는하도어이가업서신문지국을찻게된것인데 본보지국에서는상당한방법을 친절히말하야 돌려보냇다더라(화천)

英國領事外지 拂下運動에出馬

前總督山梨氏가萬圓騙取한 全北國有地事件

전조선총독(前朝鮮總督)산리반조(山梨半造)씨에대한 의옥사건(疑獄事件)중의 하나인 전라북도미간지 불하운동(全羅北道未墾地拂下運動)에관한 사긔행사사건(詐欺行使事件)은권전화대딍을다려 문제는더욱 복잡하야지는 모양이라는데 동진수리조합(東津水利組合)지역내(地域內)에잇는것으로 지소(池沼)등을합하야 삼백이십 여정보나되는 옥토인바 이에대한운동이 각방면으로부터 맹렬히 이러나게되자 그중에는권긔와가튼 버의옥사건까지 생기게 되엿것으로산리권조선 총독이 그의사비서(私秘書)인 비권리김 (肥田理吉)을 식혀서 황해도(黃海道) 최모(崔某)에게그불하를구실로일만원을 사취하엿다는것인바 불하운동금(運動金)으로부터 다액의운동금을 사취한외에 각방신청자가 만흐니만큼 전북도당국(全北理當局)에서도두통거리든사건이며 지난십이월 중순경에는인천주재(仁川駐在)의영국대리영사(英國代辦領事)다뿔유지ㅣ 페넷트씨가 아옥정무총감(兒玉政務總監)의소개장을가지고전주에와서전북도(全北道)를 방문하고 권긔미간지불하를청구하는 리모(李某)에게속히불하허가를하야달라는 촉진운동(促進運動)을한일도잇섯다더라(전주)

東津水組에 拂下로內定

문제의미척지(未拓地)삼백이십 여평은수리조합(水利組合)에 의하야동진수리조합(東津水組合)에 불하하기로당국의방침 (當局方針)을벌서확정한모양으로도를 원간권북도당국(全北道當局)으로부터발표하리라더라(전주)

陰曆年末 景品付販賣

이십칠개상점련합으로 公州商繁會主催

공주상번회(公州商繁會)에서는 음력세말을 당하야동회의 창립후처음일차 사업으로 동일동야원보공주지국(本報公州支局)동아공주지국(東亞公州支局)후원으로경품부련합대판매(景品附聯合大販賣)를음력십이월일일로부터 명년정월 이십일일까지 오십일동안을 행한다는데 경품(景品)도 자못 풍부하다하며이번련합판매에가맹한 상점은 아래와갓다더라

◇景品‖一等寅牛二等白米三等廣木十二等外지空籤全無

總本號豐眞本

◇景品券‖賣上金壹圓에一枚式(綢緞綿布는貳圓에)

◇聯合販賣加盟店‖啓明商會 金德源 婦人商會 大東商店 林憲洙 李泰英 林允實 張興烈 啓明商會工務部 曹龍 文 湖成商會 公明堂 郭星 屋 李泰喜 李載弘 玄敬先 金泰鐵 李來珏 陳敦桐 林 二誌 徐興俊 青年商會 日光堂 福音書館 李炳道 大成祥靴店 昌信祥靴店 計二十七商店

狂奔 【7,9】

廉想涉作 安夕影畵

밀담(二)

원랑이가 시흥거리는눈치를 보자 숙덩이는 얼른만그새으로 앞헤천남자를 처어뻐보며

「거기 좀안저요 협이약이도 잇고하니……」하며나려나서니 빗게서 자동차소리가 나며 두남녀는 귀를밧그로 기우리며 눈을마조안으로 드러닷는다 역시이집문안으로 자동차가 나가자 가장긴장한 한순간이 지나가자

「누굴까요?」하고 원랑이가 먼저 입을버렷다

「글세 덩감님인가?」하며 숙덩이는 초인종을 눌럿다 그러나 빗게서 벌서 여러사람의발자곡소리가 난다

숙덩이는 원랑이에게 자주빗우단으로 회장을 느린편을 손짓으로 가르치며 얼핏문압헤와서 손잡이를 붓드럿다 그러나 원랑이는 주커주커하고 그대로서잇다 설사령감이 드러오기로 마님방에 잠간드러와잇섯다는것이 이상히볼리는업슬것갓고 그리 몸을피하는것이 잘못하다가는 도리어 몰사납게 되지나안흘가하는 념려도잇섯기때문이다 그러나 숙덩이는 어서드러가라고 또금히손짓을하야보엿다 원랑이가황망히회장안으로 몸을감추자 숙덩이는 문을확 열엇다 거기에는 귀분이가서 잇다

「마님 지금 령감께서……」

귀분이의말이 굿나기전에숙덩이는

「어데 계시냐?」하고 급히 뭇는다

「큰아씨두 오셧세요 큰아씨 사방으로 가셧세요」

숙덩이는 또차갈외 엇절쏘 창출간에 망서리엇다 이방으로들 오면 난처하다 그러나 그래도 에미라면서 도망갓든 년이 차커와 보기를 기다리고안젓는것이 테동일것이니 가기도아니되엿다

「이리 들어오렴!」

숙덩이는 매당히 썩결심을 하고 귀분이를 불러드리고 문을 다덧다 그러자 령감은 쌀을때리고 건너왓다

숙덩이는 경옥이를 날카로운시선으로 한번쏘아보앗다 눈질이 마조첫다

「더어머니한테 잘못햇습니다고해! 그웨 엇재들 그모양인지모르겟다」하며 령감은 허물찬다

경옥이는 마지못해 계모에게 고개를 숙여보이고 엽흥로 안첫다

오늘 부녀는 C극장사무실에서 만나보앗는것이다 정방이는 령감에게 말을쏘려다주고서

「자—인제모르겟습니다 저 오한집 벗은것가러 켜도 인케야 마음을 놋켓습니다데리고가십시요 커는 이극장의지도자로서 정옥양의출연을 단여히 거절합니다」—이러케명언을하고 나가버렷든것이다

정방이가 마즈막으로 어런케든허말하는데는 경옥이도 엇지하는수업섯다 령감도 정방이가 정옥이와 싸고하는면 극이아니요 진심으로정옥이를 예뻐주는것은 알자 안가서지의오해를풀엇다 하여간 이런케하야 령감을 뒤ㅅ문으로딸을때리고 나오고 정방이는경옥이가 병으로 출연못하고 하게되엿다는것을 손님에게 광다른제집아이를 대신내세운것이다

「내가 허구신흔것을 그런케 말리자는것은 아니다만 내말이모다 비밀에 회방을하는줄 아는것이 섭섭하고 또더구나 네가 그러케 나가도라단니면 누가듯든지 내가를톡가서 내쎄차다고할것이니 내사정을생각해주기로 어되그럴수야 잇나!」

숙덩이는 이러케 타일으듯 이온유한낫빗으로 말을하얏다

「내가 커집으로 다시옵지것도네가 불편히생각할까보아그런것이요 또어쩌면오늘은 넘어 비여들수가업서서 또여기서지냇다만은 오늘부터라도 아조 이집을 내맛집테니 마음을가라안처서 편할대로 지나도록 하잣구나 커번에는 나도희스김에 그랫다만나는 그자리에서뉘우치고다시는 아무생각업다 너도마음에 너두어서는아니된다」

숙덩이는 이런소리도하얏다

『마누라말이 올흔말이어요부모가남으란것을 속에품고잇슬자식이잇슬리도 업지만은엇젯든 너도너머니말을 잘드러두어라』

령감은 안심한한숨을 쉬며이러케일럿다

숙덩이는 계모가또 무슨요사를부리느라고 안간 이러케 먼커풀고덤비나십헛스나 엇젯든머리를숙여보엿다

「고맙겟지? 우리커리들건너 갈가?」

령감이모다데리고 안채로가라하니가 숙덩이는 찰뇌엇나 하고압장을서서 니려낫다 그러자덩옥이와 윤순이가드러왓다 번서 안채에 과별이 갓든것이다 그리고또 뒤미처서문을똑똑두득이고 원랑이가쏙나타난다

謹賀新年

004440

咸興

朝鮮咸興大和町 咸興護模合資會社 金象圭 金玉鉉 元山府驛前支店 黃珪天 崔?順 電話長五三八 振替京城七八〇六番

天道教 咸興郡宗理院

咸興營林署

咸興 盤龍券番

咸興大和町 朴華燮 七四七番

忠北面事務所

咸興大和町四丁目 咸鏡貨物自働車商會 電話六六四番 出張所新興西湖津

退湖公普校 職員一同

朝鮮咸興大和町 洋品百貨 文房具 食料雜貨 一興百貨店 電話七三四番 振替京城八二二九番 私書函四二番

咸興內湖 壽東醫院 醫師 文錫普

咸興盤龍券番 千金子

盤龍券番 藝妓 金紅桃

咸興中荷里二二一 金月華

盤龍券番 李眞玉

本町券番 藝妓 朴梅花

本町券番 藝妓 朴弄珠

西退湖面 李逵龍

退湖漁業組合

西湖 三義釀酒所

大和町 惟一理髮館

咸興有樂町 韓[illegible]淳

大和町 吉林木工所

州北面富民里 金明奎

州北面東興里 韓軾柱

咸興內湖市 興南洋服店 主 [illegible]斗[illegible]

咸興西湖津 平壤館

咸興豐陽里 婆產李馬利多

咸興大和町二丁目 鍾路洋服店支店 (本店京城)

吳英心

咸興金西里一四四 金春色

退湖 [illegible]醸造店

咸南洪原邑 中東 [illegible]

咸南洪原邑 三山醫院 [illegible]

咸南洪原前津港 明太子加工製作所 同昌商會

咸南洪原邑 雜貨商 [illegible]商店

咸南洪原邑 貿易商 朱[illegible]商店

咸南洪原邑 貿易商 金容晶商店

咸南洪原邑 貿易商 永新商店

咸南洪原邑 綢緞及布木商 源和商店

咸鏡線三湖驛前 雜貨商 金在鉉商店

咸南洪原邑 洪原釀酒場支店主 朴良華

咸南洪原三湖市 池[illegible]準

咸南洪原三湖市 醫生 金[illegible]煥

咸南洪原三湖市 司法代書人 金平溶

咸南洪原邑南門外 木工 金[illegible]

咸鏡線景浦驛 [illegible]善

朝鮮炭業株式會社 常務取締役 篠崎新

咸南洪原邑 洪原釀酒場

三湖漁業組合長 金季由

咸南洪原前津港 鮮朝料理 日本料理 支那料理 前津館

咸南洪原前津港 森野商店出張所

咸鏡線前津驛前 咸南洪原邑 大昌商店 主 崔景植

咸南洪原邑 金鍾鶴時計店同自轉車舖

咸鏡線三湖驛前 洪原警察署長 近藤萬得

咸鏡線三湖驛前 醫生 金[illegible]鉉

咸鏡線前津驛前 穀物貿易委託販賣 前津精米所

咸鏡線前津驛前 ① 前津合同運送合資會社

咸南洪原邑 百貨商 高麗商店

咸南洪原邑 最新式眼鏡及萬年筆各種袋物雜修繕都散賣 金成玉商店

咸鏡線三湖驛前 海陸貿易商 南靑面長 朴河鉉 徐楨元

景明學校職員一同

茂桂漁場 楢木辰次

咸南洪原前津港 海陸貿易商 金基炫商店

咸南洪原前津港 海產業 新川商店

咸南洪原邑 大興商店 主 朴[illegible]

咸鏡線三湖驛前 海陸物產貿易 委托販賣船具 漁具米穀雜貨 共榮合資會社 電話(キヨウエイ)又ハ(〇二) 振替京城一三一九二番

漁業組合員專屬取扱 交計加盟店 共榮會運輸部

汽船發動船 艤船其他貨物 共榮會社洄漕部

咸興 中華商會

咸鏡南道 職員一同

咸興金曜會

咸興 醫師會

下朝陽面黃陽學校 韓昌敎

咸興內湖里 內湖釀酒所 主 安興奎

片倉製絲所

西湖水產株式會社

咸興公立學校團

咸興 共信社

咸興道醫藥組合

咸興郡廳

咸興新昌里 金澤胤

咸興郡咸興面中里一一三 咸興紹介組合

咸興 大興電氣會社支店

西湖公立普通學校職員一同

咸興大和町三丁目 咸興タクシー株式會社 長五五五番 一三二番

咸興郡咸興面上里 咸興書市 尹大鷹

全州

全羅北道廳 職員一同

謹賀 ㊉鮮 新年

鮮一紙物株式會社

京城府壽松洞

㊉鮮 改良朝鮮紙

○改良朝鮮紙出現
○朝鮮紙의一大革命
○多年間硏究한結果創滿한

一手販賣店特約販賣店募集詳細
는照會見本一報次第送呈

▼營業科目▲

政良朝鮮紙販賣元
和洋諸紙輸入卸商
舶來新聞用卷取紙一手販賣
各種白露紙天井紙卸商
紙加工品及印刷原料卸商

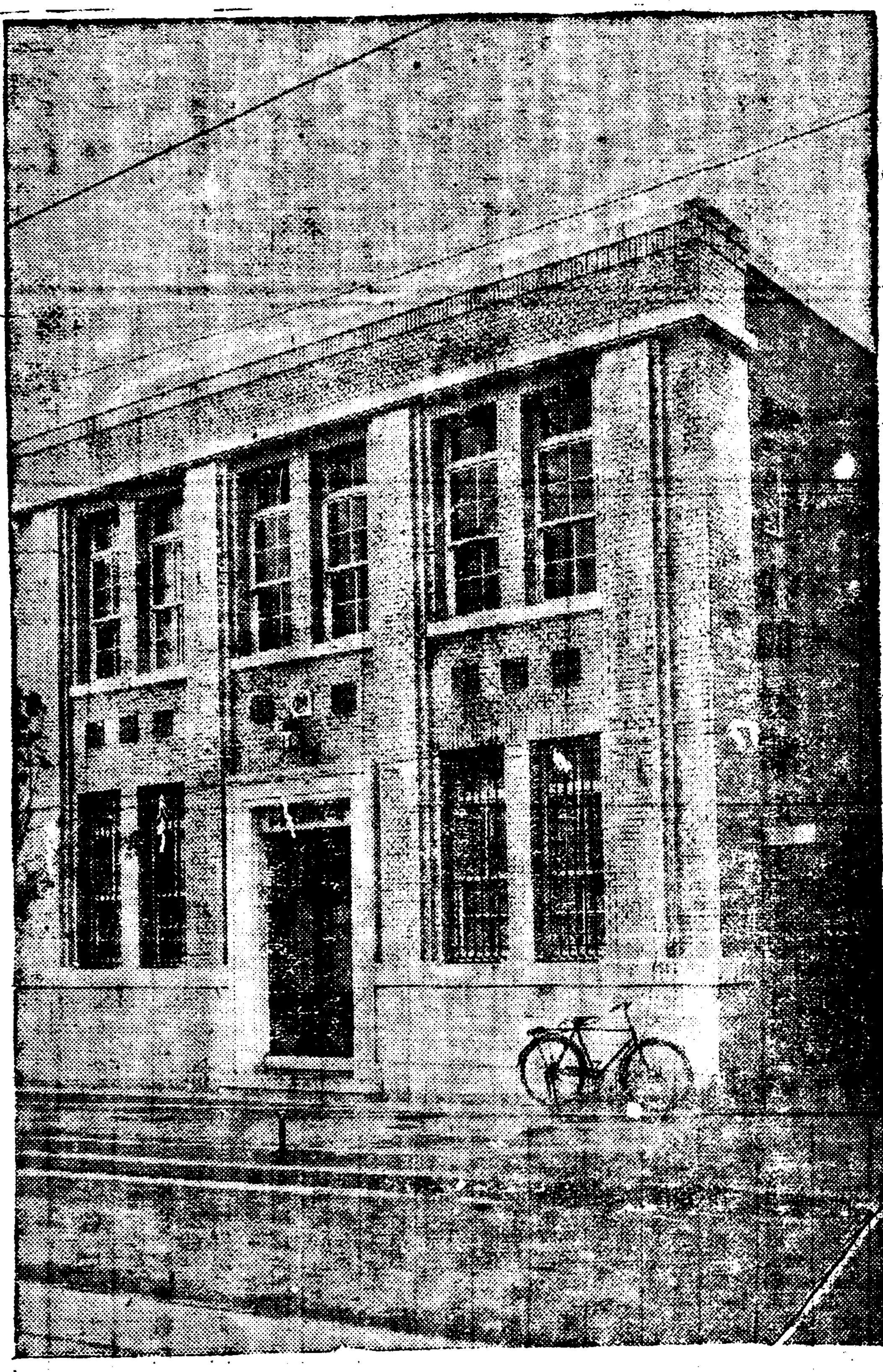

新築落成

謹啓時下地臘之節 僉位益益淸安하심을仰祝하옵고每度厚情을多蒙하와 感謝不己하나이다 第慷從來의弊社屋은 社務의增進을從하야 狹隘을感함으로今春以來鐵筋コンクリート二階의 新社屋을建築中去十月二十日落成이되엿사오니 如此下諒하신後將來一層愛顧之地를 千萬仰望하나이다

社長 朴學植
專務取締役 李基衍

電話光化門 （長）一〇二〇番 一六九〇番 一九九八番
振替京城八〇四九番
私書函光化門局第二八號
受信略號ケイゼツセン一キミ
發信略號（セン）又ハ（社）

◇本紙의特長◇

一、品質優良
二、價格至廉
三、紙質潔白
四、破紙絕無
五、厚朴均一
六、多量生產

朝鮮日報
新年號 其五

一九二九年藝術 論戰의歸結로보아 (二)
―新年의우리進路를論함
朴英熙

다시 同一한地域에居住하는 外部에 民族意識(民族―朴)을 形式한다는사람도 잇섯스나 그亦例外가 만허서 不適하다는것을論하엿스며……이리해서同一한政治組織下 또는그外에여러가지學說이 잇스나모다例外가 만코適當치안음을氏는論하엿다 그러면氏의民族形成의結論은 무엇이엇든가? 氏는

▽……이民族 形成의結論

(定義)―업시民族意識을 形成할수업슬것이며 또한階級의完全한成長要因과法則을 究明함이업시亦是階級的民族主義도構成하지못하고虛構에 도라가고 말것이다―『諸民族融合의歷史的產物이라고하엿스나 現代에 이르러거의共通되는 學者間의 規定은民族이란歷史와文化를거처서一體를形成하고잇다고 意識하는人類團體라는데 歸着되고만觀이잇다』―(蘆)― 그러나氏는이것을否定하야 또다른學說을紹介하는듯하다―『그러나 그反面에어느學者는 民族意識이란것은 人類의한本能임으로 規定할對象이되지못한다하야 自棄한사람도잇다이와가티民族과民族意識의所論은 가장複雜할뿐만아니라 組織的理論을 세우기가 極히어려움에도不拘하고……』(蘆風) 結局氏는 民族의定義나 民族意識의定義는 그原則上엇지못하고말엇다 그리고氏의論法은 民族의定義를 論하다가 그中途에 民族意識을 說明하려하며 이것의究明이 채못나가前에 문득 階級意識이나오게됨으로 氏의頭腦의混亂은 勿論이다

▽……評者의 權力外지도退却케

하는것이다 氏는 民族의定義를나리기前에 民族意識을 解明치못할것이다 民族의形成民族의生活업시 民族意識은 한虛構에不過할것이다 그럼으로 氏와및 民族에關한所論을 明確히 歸結키爲하야 民族의定義를 또다시 究明해보려고한다 그러나 가장簡單히 하고저한다

『民族이란무엇이냐』는데關해서 勿論氏의所論과가티 許多한所論이잇다 所謂斯學에 일흠을 引用할만한…『카우츠키』『쿠노』『바으에르』『부하린』『스타린』…等의所論이잇다 그러나 多少相異한各論을 引用할수는 업슴으로 簡單히抽出하려는바이다 氏의紹介와가티 民族定義에는 多端한理論이 잇는것이다

第一、『常住的共同體』第二、『言語共同體』第三、『地域共同體』第四、『經濟的結合』第五、『心理的能力의共通性』等 民族의定義에 適用하여잇다 勿論別個의共同體로서는 民族의定義가 되지못한다 그것은各各例外와 矛盾이잇서서 完全한定義가되지못한다 그러나 各各民族의 定義될 要素는잇는것이니 그것의 完全한結合이 한個의

▽……定義를 形成할것은勿論이다 故로―

『民族이란것은 歷史的으로形成된 常住的人間共同體일지며 共通의言語共通의居住地域共通의經濟生活及 共通의文化에 나타나는 共通의心理的能力으로서 結合되어잇는 人間共同體인것이다―(맑스主義講座第八卷一〇一九)

그럼으로 言語共同體나 地域共同體說에 各各自體로는矛盾과 例外가만흠으로 民族定義가 되지못하나 民族定義를 形成하는 한個의要素가 될것은明確한것이다 그럼으로民族이라는것은 偶然的一時的聯合이아니라『歷史的常住的共同體』가 되어야한다는것이 民族定義에 한要素가될것이며 따라서民族의第二의特性은『言語의共同體』가되어야할것이며―(그러나 이에不適한矛盾이 잇기때문에 이것만으로도 民族定義가 못될것은 勿論그럼으로도 한個의 要素가되는것이다)― 第三의特性으로는『地域共同體』 第四의 特性으로는 經濟的結合이잇서야하며第五로는經濟的結合으로서基礎되어잇는地域言語의 常住的共同體는 必然的으로 共通의心理的能力을 形成하게되는것이다 그럼으로

▽……上論한 完成된定義를 가질수잇는것이다

그런데 氏는 氏自身으로서는『民族과 民族意識에對한所論은 가장 複雜할뿐만아니라 組織的理論을 세우기가極히 어려움에도不拘하고―(蘆風)― 氏는 果敢하게도 勇士와가티『民族과 民族意識의嚴然한實在를認識하는同時에』라는 虛無한말을 使用하게된氏의 卓論에 十二分의 矛盾을 發見치안흘수업스며 또氏는말 던처土臺基礎업는 現實이엇더케잇겟느냐는말이다 存在를疑心하는 基督의出生도 하는수업시 人間의배를 借用하엿다고하지안는가? 基礎는 現實이어야하며 現實에는 반드시基礎가잇서야한다는것은 그야말로 常識的으로 알수잇는것이안인가? 氏는 混亂한 頭腦의所爲인가? 顚倒된常識의所爲인가?

▽……三、朝鮮民族과民族意識은무엇인가?

▽……우리는 蘆風氏의 所論을 漸次로 明確히 追及하기爲해서 다시 氏의所論인該論文中『朝鮮民族과民族意識』에 論及하여서보자!

氏는 氏의『民族意識槪論』에 하기를―『……民族生成의 過程과 그支持의基礎는『갓지안이하나마는』―(傍點은朴)― 現實的으로各其民族歷史와文化를갓처서 各民族의 一體的存在와아울니 그民族意識을 發見할수잇다……(蘆風)―』라고한 何節中에서 우리는 또한발할수업는 큰矛盾을 指摘할수잇스니『民族生成의 過程과 그支持의基礎를』『갓지안이하고』 發見치못하고 엇더케 現實的으로 民族의歷史를 차저볼수잇스며 엇더케民族文化를 說明하며 또한 엇더케 民族意識을 發見할수잇슬가? 上論한바와가티氏는 民族의定義 업시 民族意識을 發見하여云謂할수잇는

▽……魔術師 이인만큼 이러한 所論에 言及케될것도 가르나

서 民族意識의定義를나리지못하고 五里霧中에서 落照를만낫다 그러나『朝鮮民族과및民族意識』이라는데서 一條의光明을차지려고하엿다 그것은―『이部落種族이 特殊한地理的環境에서經濟的發達特殊條件에따러新家生活을營爲하는中……』이라고始作하여가지고六種의部分을設하고이『地理的環境이決定하는經濟的發達의 特殊條件―(蘆風)―』이라는것을 說明하려고하엿다 그런데 먼저 校正해야할것은 各各 相異한民族을 形成하는

▽……要因이 各各한地域 地質이 相異함으로由因한外部에 그것이 特別히 特殊條件이랄수이 업슴은勿論이며 또經濟發達은地理的―(自然―朴)―環境만이 決定要因이 되는것도안이다 地理的特殊條件과 人間의―(勞動의 技術의 生產力의發達 生產關係의發達―)이自然環境과相互作用업시는 不可한것이다 그러나民族構成에잇서서 經濟發達을 要因으로한點에서 이것을是認할것이다 이리해서이經濟發達은 朝鮮民族形成에要因된을말하엿스며 그

論旨를 是認하엿, 『民族의先驅論』 氏의論을 다시말한다면『經濟的은發達한다 그經濟는 經濟的要因에잇다―朴―』고 要約할수잇다 그러면氏는 結論하여日―『朝鮮民族은 以上에서 論한民族의하나로서 그××그××속에서 呻吟하는 民族이다 (그要因의科學的見解는 엇더한가―(朴)―(中略)― 이미 우리가

▽……이民族 한의現實을

正觀하야 當然히는바와가티階級的民族意識―(點은朴)―일수밧게업다』 엇재서 그러냐하면―『이民族이 오늘날 民族的存在를 又面에서(中略)그럼으로 오늘날當面한朝鮮民族은 살길수잇는意識―이것을 오늘에 朝鮮意識이라고 부른다면 오늘의 朝鮮意識은 階級的民族意識일수박게업다』―그럼으로 이階級的民族意識이란者는『小階級(?)意識도아니요 世界的勢力한뒤살피는 國際意識도아니다』―(蘆風)―라는것이 氏의主張이며 그럼으로이것을否定하는 푸로派는 不可하다는말이다 이제부터 氏의引用的解說에 드러서자! 氏의觀察點에 無統A―됨은 尤甚하다 氏는 民族의發達을經濟的要因에서求하엿스되、그實固定不變하는

▽……陷井 에빠지고말엇다

古代民族의 地理的特殊條件을 力說하엿스나現在民族의生產關係와生產力의發達을 說明치못하엿다

(訂正)昨紙本記事末尾의『하얏스며』는『하얏다』의誤植이옴)

美山 黃庸河氏筆

中國新詩槪觀(二)
丁來東

『詩者 志之所之也 在心爲志 發言爲詩 情動於中 而形於言』

또한 史에는이와가티 말하엿다

『詩言意 意志也』

▽……△

이外에例가만흐나 다大同小異함으로約하고 이『志』라고함은무엇인가를좀말하야보자『志 心爲志』라던지『志는志也』라던지를보면 今日에말하는『意志』와彷彿한것가트나 이『意志』는 普通『感情』을떠나서 생각함인것임으로 詩는곳意志의表現이라고일수잇다그런데도이『志』字에는 意志가包含한것이나純粹한意志뿐만이아니라 感情이意志를濾過한後의 心理狀態를 말한것갓다 孔子는 詩를說明하면서『思無邪』라고하엿다 이것도 純全한『思』 아니요 感情과混合한것을『思』라고말한것갓다 또한一步를進하야 사람의『생각』을分析하야본다면 感情을떠난純全한『생각』은업슬것이다

▽……△

이外에도여러派가잇다곳劉勰의『文心雕龍明詩篇』에 依한것과가티『詩者 持也 持人性情』이라고한사람도잇고 또는『謝了鏞의義詩外集序에 말한것과가티『情動於中 而言承之 故曰詩』라고『承人情性』을主張하는派도잇고 春秋說題辭에 말한것과가티 天地人 一般宇宙를 包含하야나린定義도잇다 곳

『詩者 天文之精 星辰之度 人心之操也』

이와가티諸說이多少齟齬는잇슬지언정 畢竟情志에다點을둔것으로보면 東西의詩에對한定義가 그歸結點이 同一할것이다

▽……△

또中國에서는 詩의效用에만흔注意를하여왓다 그代表者로는 孔子가第一일것이다 그는 論語 陽貨篇에 이와가티 말하엿다

『詩可以興 可以觀 可以群 可以怨 邇之事父 遠之事君 多識於鳥獸草木之名』

孔子의事父 事君의 思想은 詩에까지 그影響을 밋첫다 興、觀、群、怨 모든것이 社會의安寧과、秩序의維持를 버서난것이업고 甚至於 今日에말하는 動植物學外지 詩에서배우게된것을말하엿나니 詩에對하야 多少道德方面을떠나서 詩를獨立的見地에서 생각한사람도 업지는 안하엿지만은 大槪只今外지의潮流는 이와가튼效用의方面에 더욱注意하여왓는것이다 그럼으로 中古以後로抒情的詩歌가 發達하지못함은이러한思想의彌漫이 그重要한原因도될것이다

▽……△

이와가티 中國古詩에關한諸方面을斷案할려면 끗이업승으로 大槪 詩形의變遷 詩定義의諸說 詩의效用에關한說을 말하엿스니 이러한繁雜한問題는 제처노코 新詩에關한것만 말하여보겟다

中國現代詩라고하면 民國五六年後 即文學革命後의白話詩를말한것임은 費言할必要가업고 우리는 以上에서 白話詩의由來와 白話詩의發達한經過를各方面 即詩論 形式 內容等諸方面으로硏究하는것이 本論의主旨에適合하겟다

二、歷代의白話詩

▽……△

中國現代詩를말하려면 몬저 中國文學上에서 쓰와오든用語에關하야研究할必要가잇다 中國文과中國語는 발서戰國時代부터 一致하지안하엿다한다 文과語가統一되지못함으로 文學上用語도 딸아서勿論各各달랏을것이다

▽……△

現代中國詩는 一般民間에서 쓰는白話를그用語로한故로그內容이抒情的이며平民的인것은발할것도업시明白한事實이다 우리는現代白話詩를말하기前에 中國文學史上에 白話詩가그源流를어느時代에두엇스며 文言詩와白話詩는 엇더한關係를가지고잇스며 白話詩中에는 얼마나조흔詩가잇섯는가를 參考할必要가잇다

中國은 黃帝時에文字가처음造作되어 即當時三皇五帝時에는그散易이甚하엿고 周宣王時에 太史籀가大篆을만들어나엇다한다 文字가처음낫슬때에는 別로文과語가 달을理가업스나 當時에는다못交通이 不便한때라 各地方에方言이不少하엿슬것으로 中國國語가統一될理가업스며 따라서文字往來에는 一種難解文字로부터共同의文體를쓸것이다 그러한때부터 文言과白話가서로同一하지안하엿슬것인데 그때는正히戰國時代라고한다 그後秦始皇時에 同文書의必要를느끼어서 言文不一致가多少緩和되고 元朝에科擧制度를廢한後로 白話文學이蓬勃하기는하엿스나 그래도文言이優勢를占하여온것은 감출수업는事實이다

享樂鬼(一)
聖居山人

떨쉬로인 김진사는 오히려근력이정정하야 소첩을두셋식 기르는터이엇다마는 그가 그중에서 케일사랑하기는 그중나히 아리고염색장스러운 벽도러는 기생첩이엇다

그는오날도 진종일 풍류들갓추고 질탕히놀다가 밤에는은근하게벽도를 차저갓다 아즉도낫에놀든 풍정이눈에삼삼하고 낫에먹은술이 오히려건아하야 뚝누구와 이야기하기 알낫게된김진사는만혼 과대를가지고 벽도를차저 갓다 그런데 오날밤에야말로벽도가 의외로 액도락진데 김진사는 고만실망하지 안이치못하엿다

『아왜이래 요정가시구먼……』

『허허고것쏘기는…… 어서다라좀수를터라!』

『실허나도좀!』

그는여진히 독! 독! 쏘앗다 눈초리가 생족하니 장이발든낫든 벽도는날아간 김진사안흐로다시싹ㅣ도라안더니

『여보! 로나린』

하고 살차게 볼는다

『왜?』

『밧딸아 논살쥐에는이밥먹자는노릇이겟시요?』

『그러치 ……… 그건웬어둔밤에 내미는홍두깨인가?』

『무엇어 어둔밤에홍두깨야첨으나 젊는년이 돈은서방을따시해움꽈에는따음편하고호강하고떠바치랴고왓겟지요그려치 안흐면허구만흔남자중에서 하필송장냄새가물신물신나는 이런영감을 골나짓슬 그런년은 업자안어요!』

벽도는 한손가락으로 김진사의 턱주가리를 치바치며말을 쏟엇다

『어ㅣ이거 무슨버릇장머린고? 어른수염나 치겟다!』

『어른은 무슨기급할어른이야!』

『어ㅣ고거 무슨말버릇이야ㅣ 너가오날은 웬일이냐 ? 웬일안간첩이낫서?』

김진사는 그래도 싱글싱글무스며 벽도의 눈치만보고잇다건능어희황한 방안에 백발이호호한 김진사와 록의홍상을한 벽도가 마주안전것은 마치 산신당에그려부친 그림과가티 무시무서하게보혓다 만일 벽도가이런생각을하얏다면 그는 볼안간『에고머니!』소리를치고이방에서뛰여나갓슬는지도 모를것이다

『누가 별안간이야!』

『그럼 왜그리니? 어서말을해라! 갑갑하구나원……』

벽도는 금시에 생긋우스며

『여보나리! 이집안에서는당신이 제일어른이지요?』

『그야물론이지!』

벽도는 다시우스며

『그러면 내춘추는비록이십이 못되엇다할지라도이집안에서 케일어른인 당신의 마누라님이니까 나는 당신다음 가는어른이 아니겟서요? 그럿소? 안그럿소?』

벽도는 김진사를 딸쇠럼이처다보며 대답을재촉한다

『글세 그건……』

『글세란부어야원래 경우가그러치안소 진사나리도 글을배웟스면아시겟구려!―생아자도부모(生我者父母)요양아자도부모(養我者父母)요부지처자도부모(父之妻者父母)라할수잇지안어요?』

『부지처자도부모?…… 그러나그런글은업는데……』

김진사는 배꼽까지 나려오는파뿌리가튼수염을 두손으로 씨드듬으며점잔케말한다

上明日
韓水岩

란혜는 사감선생의 특별허락을 어더가지고 방여름시에 긔숙사문을나섯다 할수 잇는때로는 남의주의를 끌지안흘양으로 검은커고리에 검은치마를 되는대로 주워입고 그런칩지도 안은이월달음에 밤을『숄―』로머리를 가리우고 나섯다 란혜의 밤외출피 차림차림에 떠욱이궐녀의요새의 그 떠잇는해도에 사감 선생이나 가려잇는동무들이 다소의의심을 품지안는것이 안이나 본래 궐녀는 교내에서일반의추앙을 밧는터이오 떠욱이 그날밤외출의리유가 이른날아츰에 자긔삼촌이 미국으로 떠남으로아츰에 공부를결하고 전별을가는이보다는 차라리 밤에잠간단녀오는것이 나흐리라는것이엇슴으로 사감선생도 그러켓다 하고특별히 허락한것이엇섯다

더구나 궐녀는 잠간주거하엿다 허락바든 한시동안에궐녀에게는 삼촌을 차자보는외에 S―선생을 차자보는 두가지목뎍이 잇기때문이다 기실은그날밤외출의목뎍이 삼촌보다는 특히 S―선생을 차자보는데잇는것이엇다 자긔를 C학교로인도해주고 이때것 부모나다름이업시 돌보아주든 S―선생을엇지되면――엇지되면이안이라긔필코 래일부터는 다지보지못할것임으로 생전에 그의업공을한번더보는데는 오직 그날밤하로가 그긔회도 남아잇슬뿐이엇다 말하자면 궐녀에게잇서서 그날밤의길은 S―선생의 마즈막부탁을들으려 가는것이나다름이업는길이엇다

물론 S―선생에게는 안해가잇고 란혜와 동갑이되는녀식이잇슴으로 입익이세상에자긔가살아잇지못할것을 각오하고 마즈막부탁을 한다고하면 자긔가죽인 그들에게할것이 정한리치지만은 그러나 정작편때 그부탁은 개인뎍이오 가뎡뎍의것일것이다 좀더사회뎍이오 민족뎍인 부탁을하려면 그것은 란혜를케하고는 다른이가 업다고할것이다 웨자식도안인일개의연연한 계집애에게 그러한도 크나큰부탁을 하느냐하면 그것은첫재로 S―선생이 란혜의성격을 잘리해하는외닭이오 둘재로란혜는 안정상 아모구에도밧지안는 고아이기때문이다 실로란혜는 열정가엿다 적으면서도 빗나는두눈은 뜨겁고굿세인 궐녀의성격을 대표하는유일의 특징이다 궐녀가 과거의비참한 난경을버서나 지금은비교뎍 안뎡한학관생활을 하게된것도 가실은궐녀의그눈때문 이라고하여도 과언이안일것이다 칼우에라도 올라서는것― 궐녀의성격은 이한마듸로 다표시된다고 할수잇다

그러트시 굿쎄인 궐녀로서도 S―선생을 차자가는 그밤의길은 한업시슬슬하엿다 그것은떼도쳐러니와 궐과의탓도 업다고는할수가업다 하늘에는이즈러진달조차 업는 다만영원의비밀을 속삭이는별만이 일흔몸인개속에숨엇다 낫하낫다하는 구중중한밤이엇다 더욱이 고종의인산을 사흘압둔 서울의밤거리라 백립을쓴사람들의 오고가는 초최한모양은 목자들일흔양떼가 뎡처업사 헤매이는것과 가리도 궐녀의눈에는 빗처엇다 이밤이지내면 엇던큰일이 너러날것도 알지못하고 다만선왕의 승하를 슬허하는생각에 고개를 숙이고 밀업시거리를 오고가는 사람들의모양이 한엽시볼상하게 뵈이는것이엇다 그러나래일일을생각하면 궐녀의슬슬하고 애닯은가슴에는 말할수업는 감격의깃붐이 넘처흘으나 이무리들도 래일부터는……하고 궐녀는 솔―속에뭇친 입술을압흐도록 힘엇깨물엇다 (續)

奉天

奉天小西關赤十字胡同 海陸物產 各種皮貨 委託販賣 順昌合 中電五四〇

奉天小西關小十字街路北 海陸物產 委託販賣 倉庫運送業 義昌合 中電 八四〇

奉天十間房 特產商 青海號 李國賓

奉天西塔大街 金成精米所

奉天西塔大街三丁目 特產貿易 精米精粟 信益商會 電長二四六〇番 本店 安東縣 支店 四平街

南滿洲四平街 穀物貿易商 裕政號本店 電長二七一番 支店 奉天十間房 電長三三二一番 出張所 鐵嶺南町 電長二五二番

南滿洲四平街 穀物貿易商 半島商會 支店 滿洲奉天 朝鮮定平 朝鮮北靑

奉天琴平 權命相 徐海奎 朴容益 文武一

奉天十間房 友隣病院 院長 姜元水

奉天城西吳家荒 吳家荒醫院 院長 羅振順

奉天十間房 株式會社 協濟公司

營口戊辰少年會

營口明倫義塾 白基澈

營口二本町 金淑銓 | 營口二本町 白樂奎 | 營口二本町 崔相儁 | 營口二本町 趙義善 | 營口二本町 盧在雄 | 營口花園街 林鳳奎 | 營口花園街 李華宣 | 營口二本町 宋龍善 | 營口二本町 金官嫌 | 營口二本町 金成洙 | 營口二本町 金允哲 | 營口二本町 朴興善 | 營口二本町 張蓮燦 | 營口二本町 金鳳禧 | 營口二本町 金庚昇 | 營口二本町 白鶴燁 | 營口二本町 宋希善 | 營口二本町 李允弼 | 營口二本町 漢城商店 李元根 | 營口二本町 朴先武 | 營口二本町 車三煥

滿鐵本線大石橋驛前 白米商 金濬

滿鐵本線大石橋驛前 朝鮮料理 石橋館 石贊律

滿鐵本線瓦房店驛前 韓姓寬

海龍縣北門外 海龍朝鮮人會 會長 李膺斗

海龍縣北門外 朝濟醫院 院長 韓炯軾

鐵嶺南町 穀物貿易 委托販賣 德一號精米所 電二五二番

鐵嶺敷島町 鐵嶺朝鮮人會 會長 梁載沃

鐵嶺大手町 四季醫院 院長 李□□

鐵嶺日本領事館警察署 尹大榮

鐵嶺大手町 興□醫院 院長 李日煥

鐵嶺東雲町 金時鉉

青島 半島親睦會

大連市平和街一 朴基洛

大連市榮町二 白米木炭商 福順泰 李昌彬

大連市寶町二 金富成

大連市平和街 張寬洙

營口二本町 張正明

營口日本警察署 李根華

營口二本町 韓成龍

營口二本町 精米業 東安公司 吳爲基

營口青柳町 白米商 三益洋行

營口二本町 金久荷

營口二本町 金洙哲

營口二本町 白義燁

奉天西塔大街 友隣齒科醫院 院長 孟英埔

奉天橋立町五 滿鮮製靴工廠 主 金昌根

奉天居留民會 通譯 朴準秉

奉天十間房 大盛堂藥房 金鍾燮

奉天十間房 朝鮮料理 食道園

奉天西塔大街花木洞 安東飮食店 主 金致元

奉天十間房 朝鮮料理 金泉館

奉天商埠三經路 爲麻藥中毒諸君勸告拒毒戒斷 東省拒毒研究所

奉天西小門外 金良鐸

奉天大西關工夫市二二七號 崔成伯

奉天西塔大街三丁目 朝鮮果實公司 主 韓石濬

奉天西塔大街 精米業大同號 主 崔士霖

奉天日吉町三 京城旅館

奉天驛前 太平旅館 主 李慶順

奉天西塔大街 三南旅館 主 金化善

奉天西塔大街 新盛精米所

奉天西塔大街 雜貨商 三義洋行

奉天十間房 金昌鎬

奉天十間房大街 開安精米所支店

奉天西塔花木洞 箕城冷麵館 主 朴成基

社會問題圓卓會議 (續)

圓卓會議【第五分科】 農民問題

出席者 司會者 柳光烈 討議者 洪秉璇 李晟煥 外諸氏

討議案 一、朝鮮農民의窮乏과其打破 文盲退治와迷信打破 現實鬪爭과利益獲得方法

一、朝鮮農民의窮乏과그對策

司會者 로부터의안건명이잇고

洪秉璇 조선농민의궁핍은발할것도업시 다아는바이고로 더말할것이업겟고 그대책에대하야는 금일농촌문제에 대하야 생각을하며 무엇을 하는자이면 이문제를 해결하려고 하는것이다 나는이에대하야 몃가지생각하며 적으나마 행하는중에잇다

一、농민문제는 언제든지 농민이해결하여야지 다른사람이 해결하여주지못할것으로안다

二、오늘의 농촌문제를 생각하고 일하는자는 농민들로하야금 스사로자각하고 스사로이러서고 스사로행하도록 인도할것이요 과거의 력사에서나 외국에서만 히보이는것과가티운동이되지말고 운동의주체자가 스사로운동이되도록하여야할것이다

三、농민이스사로 자각하고 이러나서 자긔네들살길을 찻게하는방법이 무엇일가

(가) 農民敎養 가르치고배호게하야 그들이자긔네들의 형편을알고 나갈방향을 밋도록하여야 할것이다 그교양방법은간이해야될리속한것을취할것이다

(나) 農民自體의組織體 농민자체의 조직체가 생기게하야 촌마다 동리마다 일치적으로자긔네들의 산업(産業) 경제(經濟)를주관하게 하여야겟다

(다) 농사、조매、금융、소작자작등 모든문제를 스사로해결하게될것이다

말하자면 한이업지만은 결국농민으로 농민의문제를 해결하도록 우리는힘쓸뿐이다

李晟煥 조선농촌의궁핍은해를따라더욱심하여간다 조선농민에는 지주ㅣ자작 농자작겸소작농、소작농、궁농의다섯가지층이 잇는데동계수자상으로 해마다지주가 자작농에 자작농이 소작농과궁농으로 몰락하여가고 소작농과 궁농은 살수업서류리한다 그러면이에원인은어데잇는가 이에 대하야는관법이각각 다를것이나 나의보는바로는

一、全世界資本主義의餘波 농민의궁핍은 조선만의 문제가아니다 마치한개의못(池)가운데돌을 던지면일파만파(一波萬波) 그영향이이러나듯이 자본주의 전세계를 범람하는 자본주의는조선에까지 습래하야 그궁핍을짓게하는 것이다

一、外來資本勢力의侵入 외래자본세력이 침입하야 토지겸병이 횡머하게 행하게되어 토지는일커로 농업생산자의 손을 떠나서상품화(商品化)하고투긔화(投機化)한데잇는것이요

二、農業生産品의商品化 자본주의사회에는 모든것이 상품화하는 동시에농업 생산품도 상품화한것이다 그러나 농업은자본의운동법측(運動法則)에의지하야 근본적으로 불리함으로 시장에서다른 상품과의균형(均衡)을엇지못한다

三、農業勞動의賃金化 이컨농촌이 자작자급할때에는 그러치아니 하엿스나 농업의경영이자본주의화하는 동시에 농민도임금로동자가 되는것이다 그러나 공업로동자는지역적으로 한공장안에 잇고 로동임금도 그생활을 보장할만하나 농업로동자는 이러한보장이 더욱리하다

그러면 이대책은 어쒸하여야할것인가 이근본적 구체책으로

一、土地를實際生産者의손에돌리라 무슨방법으로든지 토지를 일체생산자인 농민의 소유가되게하지안흐면 안될것이요

二、農業生産品의商品的保障 다른상품은 모다그상품에 자본의리윤(資本利潤) 로동자의임금 긔업가의 소득등이포함되엇스되 농업생산품은 그러치못하고 그런한가치를 모다계산하지 아니하며 시장에나타나서 일부상업부르조아 그의손으로 그가격이 좌우되는것이니 이것은농업 생산자의커지로보아서 가격의 보장을어더야된다

이것외에는 본적대책이 업스나할수잇는한도에서하자면 소작제도를 농민을 본위로하야개선치안흐면안된다

小作制度의改善

司會者 文盲退治와迷信打破

洪秉璇 어연사람은미신과종교를혼동하는 사람이잇다 흠치교이니래울교이니하는데신이종교의탈을 쓰고나서는것은 죽히말할가치가 못되나 세상에서인정하는예수교、불교、천도교가튼종교도일체로미신으로돌리는사람이잇는것은유감이다

李晟煥 그리고 현실투쟁에대하야두가지가잇스니

一、封建勢力과의鬪爭 조선농촌에는아즉도봉건적잔재가만흐니 이것과싸와서일체소탕하지안흐면안된다

二、近代資本勢力과의鬪爭 근대자본주의적세력인아무데시주와상공 부르조아와싸와 한공평을 보고상공계급과 각양의방법으로 싸오지안흐면안된다

一、文盲의打破와迷信의 가엇지면안된다

司會者 의안건명 面有關的活動을說明

李晟煥 농민이엇더한 유력한 무대가 되느냐못되느냐는문제는 세계학자와 문맹사이에일대문제이다 즉명분은 리론가는말하기를 농민은 전통을존중하는인습을 다분으로 가지고잇스며 또농민은 다른공업로동자와가티한공장안에 집단적 으로잇는것이아니라 분산적으로 잇기써문에 투쟁의 요소가되지못한다는것입니다 그러나 그것은이예까지의 농민을 가르키고한말이요 금후의 농민의대한분석(分析)은 자논들을것이다 조선과가티 농민의 수가팔십「파센트」이상을 점령하고공업로동자가 적은곳에서는 로동쟁의보다소작쟁의가 훨신더 격렬할것이다 그러면 그들의활동은엇더케 유긔적으로 하게할것인가 먼저 그들로하야금 리해문제를 들어 현실투쟁을 식히고 이에대한의식을고취후 조합을 촉성하여서호게하면 농민의 유긔적활동이 그러케 비관할것은 업슬것이다

◇鼎齋 崔禹錫 氏筆

現實鬪爭과利益獲得의方法如何

李晟煥 문맹퇴치는종래에지방적으로 농촌청년이 강습회나야학가튼것으로만 하는것 보다 조선일보사에서 한바와 가티남녀학생이지방에갈때마다문자보급에힘쓸것이다 또농한기를리용하야농민교양주간(農民敎養週間)을정하야조선의각긔관이총동원으로문자보급에힘쓰야 할것이다 그리고미신타파는 문맹퇴치와 병행하지

圓卓會議 第七分科 少年運動

出席者 司會 朴八陽 討議 方定煥 丁洪敎 外諸氏

討議案 一、朝鮮少年運動의指導方針 一、朝鮮少年運動沮原과그打開方法 一、宗敎層少年의社會的引導方法

司會者 오늘커녁에는네게아래와가튼 세가지문제에 대하야 두분선생의 솔직한 의견(高見)을말슴을듯고자합니다 아모조록 과탄업시 말슴하여 주시기바람니다 문제라는것은다음 것이아니다 첫재=一、조선소년운동의지도방침(指導方針) 은엇더하여야될것인가 둘재=조선소년운동이침체(沈滯)되는원인(原因)은무엇이며 그타개방법(打開方法)은엇더케하여야할것인가 셋재=종교층소년(宗敎層少年)을사회적 소년운동안으로 인도할필요가 잇다면그 방법은엇더하여야할것인가

丁洪敎 비롯은현재조선소년운동에 잇서서지도방침(指導方針)의문제는매우큰문제일것입니다 조선소년을엇더케지도해야할것인가 즉그지도방침의근본적결정이업시는 도커히 소년운동의컨개(展開)를 바랄수 업슬것입니다

方定煥 물론지도방침이 중요한문제입니다 그런데 우리는이러케생각합니다 즉우리들이보통『소년』이라고간단히 말해 버리지만은 소년에도비교적 어린소년이잇고 좀성장한소년이 잇스니까 우리생각에는 지도방침도 그소년의 년령을따라서 달려야할줄압니다 이를테면소년을열두살부터 열여덜살 까지라하면열두살된소년과 열여덜살된 소년을일률(一律)로 한방침으로 지도할수는 업슬것입니다

司會者 그럴터이지요 어린소년과비교적장성한소년은그생각하는것과 감정(感情)이 다를터이니까요

方定煥 그러니까 우리의주장으로는비교적어린소년 ──가령열두살부터열너더댓살된소년──에게는 정서의함양(情緖涵養)이라는데 치중(置重)하여야 하겟고 열대여섯부터 열칠팔세까지의 소년에게는 지능적(智能的) 리지적(理智的)지도가필요할줄압니다

司會者 그러면대개십사오세이하소년은정서교육(情緖敎育)이 필요하고그이상 소년에게비로소 지능적교육(智能的敎育)이 필요하다는말슴이지요

丁洪敎 그럿습니다

方定煥 그런데우리 생각에는 지도방침이라하면 즉그지도정신(指導精神)을의미하는것인데 그러한 년령뎍 구별에의한방침문제도 물론필요한 문제이지만은 그보다도 지도의근본정신이더중대한문데이라고생각합니다 그문데는 즉소년지도의의식문데(意識問題)인데이의식문데가무엇보다도 가장 중대한문데입니다

方定煥 물론그야그러켓지만은 내가말하는바는엇더한 의식을 너허주는것도 그것을리해(理解)할만한 년령에 도달하여야될것이니까 그뎡도에 이르지아니하얏슬때에는 정서뎍 교육을하고 차차모든 사물(事物)을리해할뎡도가 되거든 엇더한의식이든지 너허주는것이 조켓다는말입니다 다시말하면소년의긔초교육(基礎敎育)은정서교육이어야한다는말입니다 그러하야 그긔초우에 엇더한리지뎍 교육(理智的敎育)을하는 것이 마땅하다는말이다

丁洪敎 그러치만우리는그런것보다는 소년운동을 사회운동의 한부분으로보아서 사회뎍으로 용감히 일할사람을양성하는교육을하여야한다고생각합니다 다 말하자면푸로레타리아 소년운동이되겟지요

司會者 자ㅣ그러면그문데는 그만끔해두고 그다음 문데로가지요 즉조선 소년운동이 침체되는원인은 무엇이며 그타개방법(打開方法)은엇더케하여야할것인가?하는 문데입니다

方定煥 원인과타개방법은서로밀접한관련(關聯)되어야겟습니다 그러면

司會者 비그러케되겟지오

丁洪敎 침체된운동의타개방법으로는 우리는현재소년 운동이분렬(分裂)되어잇는현상으로 보아서 소년 지도자 (少年指導者) 의련합과관 갓흔것이 하나 이필요할줄압니다 그러면 종동일

方定煥 그러치만그것은결과에잇서서 현재의조선 소년총동맹(朝鮮少年總同盟)과무엇이다를것이잇것습니까? 지도자련합과관으로 모힌데야 그사람이 그사람이니까 소년총동맹의지도금(指導禁)이모힌것이나마한가지가 아니겟습니까

丁洪敎 그래도그러치안치요 현재소년 총동맹이 분렬되어잇는만큼 그런한지도자의 련합과관 이필요할줄압니다 속컨조선 외각지방부(地方部)로 소년운동의 분자들모아 비판적지도 하야하는 생각입니다

方定煥 그말슴은곳현조선소년 총동맹의 지도자급을 불신임하야 는그러한 생각보다는 우리들의 소년 운동이란것은 지도자만잇서도 안되고 지도자와 소년과 그외에도학교(學校)와가뎡(家庭)이서로리해(理解)하고합력을모아서하지아니하면 아니되는 까닭에위선학교나가뎡이나 기타일반 사회에서신임(信任)할만한 지도자── 그러케말하면 어폐(語弊)가 잇슬지 몰으나까 정확하게말하자면 참으로소년을 지도할만한 력량(力量)이잇는 지도자를 엇는것이……또는그러한지도자를 양성하는것이 이소년 운동의 침체를 타개하는것이 다 왜 그러냐하면 현재각학교나 각가뎡에잇는소년들을 소년운동 세력아래로 만이엇지못하는 리유의가장큰것이 무엇이냐하면『지도자들을신임할수업다』는것입니다 그럼으로위선지도자로의력량이잇는 사람이현재 필요한 까닭입니다 지도자로의 력량이잇는 지도자만잇스면 아즉소년운동권내(圈內)로들어오지아니한소년들을 만이더들수잇슬것입니다 그리고또 한가지생각 할것은소년지도자의 년령을 제한하는문데인데이것은 소년총동맹에서 이미년령을 제한키로 결의가되어잇스니까 내가이러한 좌석에서이러한 이야기를 하는것은좀 어떠할지 모르나 말이지 지도자의년령은 이왕이야기 나온말이니 제한할필요가 업다고 생각합니다 왜그러냐하면 나희가만흐면 소년운동에 대해서라도 헤드시기가 어렵다는 리유도 년령문제로하는 것도잇슬테니 만은그러케 멋살이상은 안된다는구속을 두면지만들 필요가업는것이 만약그러케 년령을 리해가업슬만한 사람이면 지도자로선거 하지안흐면 고만이니까말입니다 지도자로 선거하는권리는 언제든지 소년들자신에잇는것이니까 그래어멋살이상은안된다는구속을 세울필요가업지안는가요

丁洪敎 년령제한문제에대해서는 우리도그러케 생각합니다 다그리고타개방법의중요한자로는 아까말슴한 지도자련합과관 의필요타는것과 또한가지는소년총동맹의 통일(統一)이 필요할줄압니다

司會者 마즈막으로 『종교층소년(宗敎層少年)을사회뎍소년운동안으로 인도할 필요가잇다면그방법은엇더케하여야할것인가』하는문데가 남어잇습니다

方定煥 그문데는물론필요야 잇지만은그문데는타개문데만잘 해결이된다면별반문데가업슬줄 압니다

丁洪敎 그리고 그것은즉어린이날에는 완전히실현되는것입니다 즉매년오월 어린이날에는 종교단테의 소년이나 또는소년 단테에 가입하지아니한 학교의 소년들이나 전부참가함으로 그날만은 종교층의소년과 소년단테의소년이 결합되는것입니다

方定煥 하여간그것은소년운동이 진전을맞하서 자연히해결 되겟지요

兩氏 글세올시다

司會者 그러면 밤도늣고햇스니 오늘커녁좌담회는 그만콤 해두지오 조흔말슴 만히하시느라고 수고들하셧습니다(完)

圓卓會議【第三分科】 教育問題

出席者 司會 安在鴻 討議 鄭大鉉 金昶濟 金鐸遠 外諸氏

討議案 一、盟休問題、卒業後問題 一、智育偏重과制度缺陷 一、女子敎育問題、日米式과丁抹式

司會者 나역그러케생각합니다

鄭大鉉 맹휴(盟休)가이러날때마다 교당국자는 교육자로서 구경은 실력에잇서야만 된다 그럼실공부하기를고조(高調)하지만이것은리론문제(理論問題)로들어가고 실제로는 그다지효과가적습니다

金鐸遠 맹휴가 이러날때마다 학교에서는 퇴학(退學)이라는처벌(處罰)로위협하지만 학생들은 실상이것은그다지문데 삼지안는 경향이잇는듯한것이 사실이아닐까요

鄭大鉉 그럿습니다 퇴학을그다지무서워하지안습니다

司會者 에쒸시험지옥(試驗地獄)을돌파하고졸업을한대도그다지 희망이 업다는점에서전도암담(前途暗澹)을늣기게되는것도한원인이겟지요

金鐸遠 그래서이번가튼학생사건도……

鄭大鉉 과연전도암담을늣기는것도 사실일까합니다

金鐸遠 ……그러치요 비한원인의 하나이엇겟지요

鄭大鉉 그러한 긔분이 유해할하자면 권체적 의미에잇서서 엇더한 중병환자(重病患者)의속으로부터나오는일종비명(悲鳴)이라고볼수잇습니다 그러니까 학교에대한 불평으로만이러나는맹휴(盟休)는차차적어질것이라고 생각합니다

鄭大鉉 그러키도하겟지요 그리고맹휴를 해본대도 그다지큰효과가 업스니까 다시공부나하자는 경향이보하여 학교에대한불평만으로 생기는맹휴는 점차들여지는것이 사실일까합니다

金鐸遠 그런경향이공부할때는공부하고 일할때는일하는 현대중국학생과풍(中國學生氣風)과점차가태지는 것이나 아닐까요?

鄭大鉉 글세요 그러나그와는다릅니다

金昶濟 맹휴문제에대하야커도생각나는대로말슴해볼가요 학교에대한불평으로생기는맹휴의진정한 원인은현재의 교육(敎育)은덕육(德育)을 중심으로한다기보다 지육(智育)을 편중(偏重)하는것이 사실일가합니다 녀더서사제(師弟)간의 관계가덕육을 중상하든 권일처럼진심으로서로 정애하는 마음이업고금일의 교육으로 보면사제관계는권혀로자관계(勞資關係)처럼되엇다고볼수잇습니다 그리하야선생은로동자적지위(勞動者的地位)에서교수적로력을파는것으로되엇고 학생은돈을 내인후지식을 사가는것으로 생각되엇습니다 지식을 사가는것보다도 단순한지식획득(智識獲得)이라는것이주안(主眼)이라는 이라는전도 이소위지식이니다 그런데 그식현실생활에대한지식보

司會者 요컨대세의움즉임으로그긔분에이여자연히배홀식보되고 긔분(氣分)과공상으로흐르는것이사실일까합니다

金昶濟 최근녀자교육에잇서서 일반녀학생들의 고등보통정도에서 어든학식이 그네가 졸업후 출가케될때 그네의현실생활과얼마나 관계가 잇는가하면 조선녀자교육의 소위 고등교육은 그네가 고등학교까지 하는데 생활에 하등의 소용이되지 못하는것입니다 실례를 몃가지드러말하면 현재녀학교 에서는가뎡가사(家庭家事)를배호나하드래도 실제로 파연얼마나한효과가 잇겟습니까 일본료리(日本料理)서양료리를 배우는것이 잇겟습니까 이가튼 배홈으로는 실생활에 밥하는것을 못하게되는것이 사실입니다 우에재봉(裁縫)을 보드래도학교에서는 의례자수(刺繡)나 『미싱』으로만 가르치지만『미싱』은 실생활을 당할때이것이 무슨 소용이되겟습니까 그외에 목하 『맛손스』(敎會學校)이나 기타학교들에서 면일본식(日本式) 미국식(米國式)이나이것이 아니면 재조선인의 가뎡생활에 무슨소용이 잇겟습니까 그러니까 현하의 교육은 교양(敎養)이 업고 실생활화(實生活化)하지못한 교육이라고봅니다 근래 맹휴의한원인도이러한 결함의 일부가배태(胚胎)된듯합니다 그리고 아까도말슴 하신바와가티 이것은 사상방면(思想方面)의 괴풍(氣風)이 복종(服從)보다도 반항(反抗) 연구(研究)보다도 선전(宣傳)의 긔분이 창일한긔분도 잇겟습지요만은 그리고 현재의교육을 꼿치자면 그근본정신부터꼿치야 될것은 물론이지만우선 그제도를 꼿처야겟습니다 교육제도에 잇서서정말(丁抹)가튼데서는교과서(敎科書)보다도 선생이제자와함께실생활에 대한일을하고 또일을연구함으로서 교육의 본지(本旨)를삼는 다고합니다 즉그네들은 교과서가별로업고 교육이 즉생활이며 생활이즉 교육으로 되어잇다하오니이러한교육제도는매우부러운것이라고봅니다

金鐸遠 그럿습니다 몃십년 전의 조선의 교육이라는 것은그의 전부가 량반자제(兩班子弟)의 권잔을엽는것과 과거(科擧)벼슬가는것을 위하야 배호고가르친것에 불과하야 실생활적교육이라는것은 건혀업엇습니다 그런데현재의 교육은 일반적으로 소위과학적교육(科學的敎育)이라하나 이것역시실상은 아직까지도 녯날보양으로 무슨과거나 벼슬을 하기위한다는의식적 잔재(意識的殘滓)가아직도남어잇는듯합니다 그래서 학생자체의 생활(生活)마저 조화하야 도모지독창적노력(獨創的努力)이업서지는것이 아닐까요 그리고교육제도자테부터도권혀실생활화한교육이되지못하고 일종리론교육에지나지안치만 또그학부형(學父兄)들히 녀학생의 부모들도 글공부나 시키기에 골몰하지실제상으로는 도모지 일을안식키는것이라고봅니다

金昶濟 녀학생의부모들도 아니시키지만 첫재당자되는학생들이 그네의할머니나 어머니들을 자긔들과는 권혀 딴세계사람들과가티 간주하야도모지 일을 하지안는것도 한사실일가 합니다

鄭大鉉 그러한 점에잇서서 남자교육과 녀자교육은좀다른점이잇다고 봄니다 남자교육은 어느나라를물론하고 장래사회(社會)활동이라는 점으로 교육하는고만치 근본정신(根本精神)에잇서 각국이별로다를바이 업스리라고봅니다 그러나 녀자교육은 장래에잇서가정생활(家庭生活)을 주안으로삼는 그만큼각국이다 각민족에딸어 각기 다른것입니다 그런데 현재조선의교육이란 대개 미국식에 가깝고 일본식교육이니 쉽게 말하자면그네가 학교안에서배호고 무엇(일본된것)밧든는것을 배화가지고 그것이 조선사람현실 가정생활에 얼마나 유조할것입니까?

謹賀新年

晋州

晋州郡平居面長 晋州金融組合長 許協

晋州郡平居面 鄭泰奭

晋水面勝洞里 許鎔九

晋水面勝內里 許治九

晋水面勝內里 文聖祚

晋水面勝內里 具驥書

一班城面面長 韓禹源

晋川 實業春秋會

晋州券番

晋州平安洞 姜潤永

晋州辯護士 李豐求

晋州面協議員 金斗台

晋州大谷面 姜澤楨

孫洪八

晋州飛鳳洞 河九鎭

芳德商會晋州支店 尹增鉉

晋州上鳳里 鄭相彦

晋州幼稚園一同

晋州上鳳里 朴奎錫

晋州 協成商會 鄭相珍

晋州平安洞 河瑞鎭

晋州郡晋州面平安洞 河泳珍

晋州平安洞 趙顯鎔

晋州 鄭泰璋

晋州內城洞 鄭杓煥

晋州中城洞 金東柱

晋州 東亞自働車部 主 崔午鎬

晋州東城洞五七番 大成商會晋州支店

晋州 구라부自働車部

智水面勝內里 許薰九

智水面勝內里 許馥

智水面勝內里 許範九

一班城面倉村里 許萬[illegible]

一班城面倉村里 赤塚止

晋州 無名氏

晋州大安洞 姜千秀

晋州上鳳里 趙鏞夏

晋州平安洞 金在鎬

晋州市場 海産物販賣並鹽魚 實夏商店 主 朴起用 電話二三三番

仁川

仁川府栗木里二三七 仁川婦人醫院

仁川府海岸町三丁目 仁川自動車商會 電話六六〇番

南陽

水原郡陰德面新外里 朴昌遠

水原郡松山面鶴井里 洪思讚 現中外日報

水原郡栗里面德洞里 李輔求

水原郡西新面梅花里 梅花習所

水原郡內新面 李弘

教育問題(續)

金錫達 사실입니다녀학교가 사선생부터 며개는일본식의외다도(茶道)나 일본모던들 가르칠모들것입니다그러니까여학생또는어려서부터 가정에서 로리관념으로선생자신부터조선것은별로 가르키는것이 조흘듯합니다

쿤스 내가 교장노릇을 한지도 발서십칠년이나 됩니다만은내가 교장된지두어달도 못되어서 며곤을당해보기도 잇습니다 따라서 지금까지 수업시당한맹휴사건(盟休事件)은 그다지문제가 아니요그실은 생활문데(生活問題)인가 고 봄니다 천신만고(千辛萬苦)로업는돈에중학정도이상학교를졸업한대도그네몰수유할만한일자리가 업는것이사실이외다 이가튼상태이면서도 학생들은 졸업후고향으로 도라가기를 실혀하고공연히 일자리만구하야 헤매임이다 그러나영미국(英米國)가튼나라의 학생은 이런관념이업스니 비록전문학교를 맛친대도 고향으로도라가 부형이직히든 구렁가개라도 직회것을각오합니다 그리하야 충실한농촌(農村)의지도자(指導者)가되기동스사로노력합니다

그러나이정은학생보다도학부형들도책임이 중하다고 할것이나자질이 공부한후 서울서취직이나하야 『하이칼라』가 되기를바라지 만일에 졸업후다도고대로 고향에 돌아와잇다면 동리사람들까지도 아모개 아들은 서울서학교 졸업까지 하고일자리하나 엇지못해 시골와잇다고 창피하게 녁이는것이사실일가합니다 우리학교 생도만보아도 방학이된뒤에도 일부러귀숙사(寄宿舍)에잇서귀성치안는학생도 잇스며 또녀름방학에귀성했든 학생이라도 구월일일에오지안코 미리 팔월중순경에상경하는 학생도 잇는것은부잇보다도 보편은 호미자루를 쥐고김매는데 자긔는 엽해서 그대로잇슬수 업기때문에 그냥뛰어올너오는것입니다

金翅濟 그것도편지교육(偏智教育)의 영향일가 합니다 부모들은 쫄을 흘리고일하는데 그자녀가 일자리를피해하음은 첫재덕육(德育)이 부족한 탓이겟지요

司會者 자녀를공부 식히는부형의 마음이일반으로 현재자긔의생활보다 자녀가 좃도하면물질적환경(物質的環境)이나어지기를 긔대하고 공부를시키는터인데 이러한것은 농촌 부로(農村父老)의일반적경향(一般的傾向)일것이외다

쿤스 한례를들면부모들이자녀들을성에보내여 적어도 중등학교(中等學校)를다맛치게하려면 최소한도(最小限度)로일천수백원은들터인데 그자녀가졸업후취직 이라도못한다면 부형자신이 창피를늣기고 동리사람들까지도그돈으로땅이나샀드면……하게됩니다

金翅濟 엇더한의미로본다면현하조선 경제파멸(朝鮮經濟破滅)의한가지원인도이러한교육에 잇지안을가 합니다 즉농촌중농계급(農村中農階級)의파산의 중요한원인중의 하나는피페한자녀 교육비 지출(子女敎育費支出)에도 잇지안을가요 굼지만 안는다면 논(畓)이라도파러 가르친다는 것이 안입니까그러나 일반외국 에서는굶머가면서까지자질을공부시킨다는것은 권여문데도 아니되는것갓습니다

쿤스 그럿습니다

金翅濟 조선의부로는형편이되라가며공부를 시키는열심을 갓기는하지만 만드시 [illegible] 려라는긔대를 [illegible] 다그러나 그 [illegible] 올다

니이아니란생각들입니다가

司會者 그러면가정적(家庭的)으로나사회적(社會的)으로나이가려착오(錯誤)된것이에 대한대책은 엇지하면조흘가요?

金翅濟 과거십년의우리사회는넘우나 문화방면(文化方面)을긔분적(氣分的)으로 선전해왓지만 금후는적어도 영파려가며가지 공부시키지는 마는것이조흘듯합니다

司會者 일변에서새이지못한농촌부모들이 쉬운예를든다면 미신(迷信)가튼데 랍비물양보다는 참아리녀파려가며 자녀교육시킨다는것도 어느정도까지 장려할필요는 업슬까요

鄭大鉉 물론일리잇는말입니다 적어도 졸업후 월급생활가튼큰긔대를 가지고 가르친다는생각은 업도록 해야만될것입니다

司會者 『쿤스』선생! 선생이처음 조선학생을 대할때의첫인상(印象)과 현재 학생과를비교해볼때 엇더한 감상이잇습니까?

『**쿤스**』 물론조선의학생은나어진점이 퍽만습니다 그러나여러선생님들 말슴과가티 부형들이 자녀의 졸업후월급바라는생각을 버리지못하고 월급쟁이가되어『하이카라』되기를긔대하니학생들이 매우 몸안한마음을갓게됩니다 이러한 번민에근래일반학생의 긔상(氣象)만은 어느편으로보아 매우 희망이만습니다 내가 맨처음 평양(平壤)에와서 조선학생(朝鮮學生)을대할때는 도모지 학생다운부엇은차즐수가업섯지만 금일의학생들은『스포-스』의발달과신문잡지(新聞雜誌)등으로 일반 긔상이퍽진보되엇다고봄니다아마현재의조선학생은서양학생(西洋學生)들과그다지틀림이 업스리라고봄니다 그리고 십오년전의조선학생은 누르기가 쉬윗지만지금의학생은 누르던면 도리어반항이이러나는것도사실이니학교당국자들로는 대할수업시 곤난하게되엇습니다그러나비록사상계(思想界)의근본은모르고긔분(氣分)으로만날뛴다하드래도무엇이든지그열망(熱望)만은가상한점이 잇다고 보이는바이니지도여하(指導如何)에딸아서는오히려 만흔희망이 잇다고봄니다 이만한 일면학생에게대하야가장 념려되는것은 과학적수양시대(科學的修養時代)에처하야긔분에흘너 제일중한 수양을못하게되는 넘우나 애석한일입니다 이러한점에 일층주의한다면조선학생의 장래는 누구보다도소망이크다고봅니다 그리고 잘못은 학생보다도 부형들의잘못이만흔것처럼생각하며 개인행동(個人行動)에잇서도십년전의그날보는 참으로 볼날만 치자못진보되엇다고봅니다

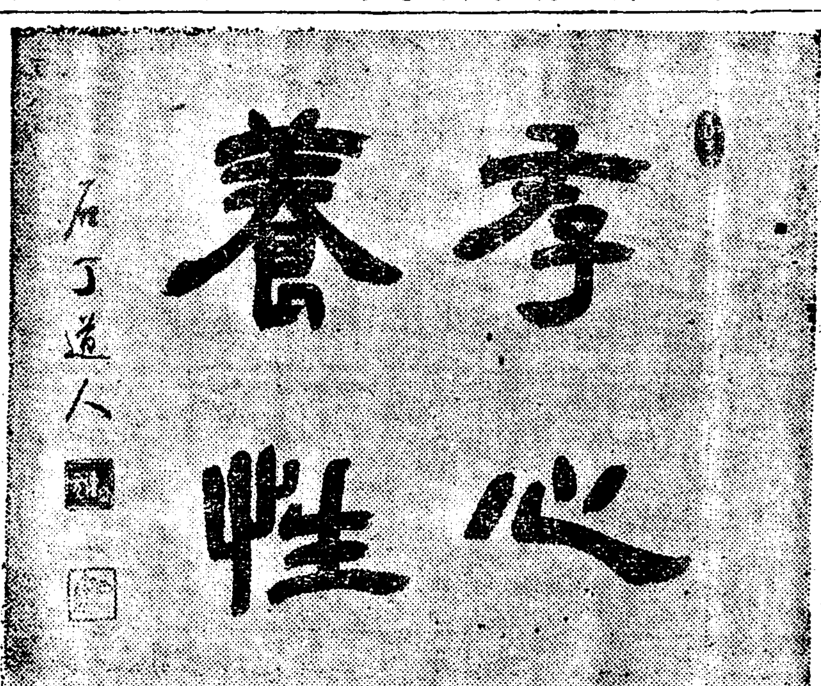

◇石汀 安鍾元 氏筆

女性問題

圓卓會議【第三分科】

出席者 司會 韓基岳 討議 鄭鍾鳴 安碩柱 韓晨光 吉貞姬 孫貞圭

討議案 女性運動、女學生思想、產兒制限、職業問題、結婚問題

女性問題(續)

鄭鍾鳴 김선생은장래청이 만습니다만은 그보다도 당장출어죽겟는것을엇더케합니까? 만히나서못먹이는것이나죽게나허죽는것이나 결국일반이 아닙니까? 또나어노코는 인정상못먹여걱정 죽으면 죽어걱정이고또난다음엔 엇지할수업는것 이니진작낫치안는법을쓰야하지안습니까

韓晨光 수만만흥면덥합니까? 하나라도 튼튼히 잘길러야지요

吉 그래도만허야지요

鄭 그것은과학적입니다나도반대하자면 반대할리유는 잇슴니다 그것은 자본주의사회에서 먹을것이 업스니 산아제한이필요하다고하는것입니다 웨먹을것이 업습니까? 백사람이나천사람이 먹을것을 한사람이옹키고잇스니 그러치 다난하다면 로는 반대합니다다만은지금 이사회에서는 그러치못하고 부득이게되니 안할수 업는것이지요

吉 산아제한을하면은일간자요갓득이나 풍긔를란한 남녀들이 말할 되겟습니다

結婚問題

鄭鍾鳴 과도긔니까 그럿켓지요만좀지내면관계찬켓지요

司會者 결혼문제는어떠케생각하십니까?

鄭 녀자란것은 어려서는부모에게복종 자라서는 남편에게복종 늙어서는자식에게라는소위삼종지도가 잇서 나면서부터죽을때까지 남성에게만붓허사는것입니다 알으로 자긔의힘으로 독립생활을한다는것은 퍽히몰읍니다 하서 지금소위 신녀성이라고하는이들도 시집만가면 남편이며 여살리려니 생각하고 잇슴으로 대상을선택하는데도 자연히 돈잇는사람을택하게되는것입니다 즉취직을위한결혼임으로자연히 이천석이나 삼천석부자를 몸사며자동차타고 면사포쓰고 시집갈생각을 합니다 만은결혼은어데까지든지결혼을위한결혼이라야만됩니다 즉경제적독립을 갓고리정으로 성적본능으로만 결하여야합니다그러치안흐면차라리 독신으로 잇는것이 후에 [illegible] 것입니다 [illegible] 한결혼은 [illegible] 하지면자유결혼이 잇겟지요

吉 커는반대입니다 젊은이들이란것은 모든것에 명녹하지못합니다 설혹 결혼이성립된다고해도 더하서 결혼이실패하기쉬우므로도상당한이가각각그상대를잘살혀식히는것이조흘니다 즉매개결혼이라야합니다

韓晨光 비데게지금신녀성들의결혼은 자유결혼이라고 해도과언이 아닙니다만은 모다그런것을 쉽이지못하고 하게됩니다 개성혹은주위사정가 목표로하고 함으로 결혼을하게됩니다다만은 결혼을하면 반드시 건의가족제도임으로 두사람의 자유만으로는 못살게됩니다 날로인하여 신구충돌을 면치못하며이 생각됩니다 그러니까 자유결혼이라도 부모의감독하에서 소개되면되겟지요

司會 두사람이영원히살라는 법은업겟지요

韓晨光 그것은리혼문제겟지요여하튼경제적독립을하고더로잘어야입니다 그러면신구충돌이만흘니까요

鄭 신식며누리라도돈을벌어오면 충돌이적을것입니다 하다못해 부청녀사무원 노동을해서라도 한달에삼사십원식 만바터다주면 밉나고험사람이 업습니다 그만큼 우리조선에는 경제문제본위입니다 또지금은 과도긔인로로 신구충돌이 더심하니 만은 이케부터는 좀낫겟게요그리고 근본문데를말하면 그런충긔만을문제로 할것은 업는것입니다 즉그런이만안나면 모든거니와 그러치안흐면 그런결혼은 업슬것입니다 대개 결혼의실패는감정이요 또신구충돌이 적은까닭이만코 리지의타산이 잇다하드라도 경제적으로 독립하면그런일도 업슬것임으로 우선경제의힘을가져야합니다

女子教育問題

司會者 손선생님녀자교육、대한의견이나좀말슴해주십시요

孫 별로업습니다

鄭 그런데직접교육계에 계신이도 말슴안하시는데 제가해서미안합니다만은 커는 이런불만을말하고십습니다 물론 지금교육이교육당국에의한것이니까 좀어렵기는하겟지요만 여간된문데가 아니라고 생각합니다 우선 료리법하고 기르치는것을보드라도가쓰테라는것은어떠케하느니 조밥도못먹는 우리조선에서이런것을 가르친다는 것은결국극소수의 부자집 귀두ᄭ을양성하는것 밧게되지 안습니다또재봉을 보드라도 색실로옷뛰니혹은 와이사쓰니 비단저삼이니하는것만 가르키니 우리가뎡에적합되는 것이무엇 입니까그래도된장찌개 시래기국 쓰리는법과 보리밥만나게짓는 법을가르치며 광목옷과 무명옷만지는법이나 잘가르치는것이 조치안흘가요

孫貞圭 그런말슴을하시는분이만허야 할것입니다 그런데커도아조그런 생각을 안하는것은아닙니다만은 커는이러케 생각합니다 대개조선서 녀자교육이라면 학교시며가 제일최상임으로후에 가뎡에드러가서 라도다소무엇을 참고한다면 이시며의것밧게 업습니다 딸하서이시며에배화 주는것은보통 정도보다는좀더 놉흔것으로 배와주는것이필요하다고생각합니다

鄭鍾鳴 비그러케생각하신다면은 어드니와 만약다소라도 이에생각이잇다면어느정도까지는생각하는대로되리라고밋습니다

幼稚園問題

司會 교육문데가낫스니유치원에대해서 어떠케생각 하십니까?

韓晨光 교육방식을보면어연경우엔 도리어 안보내는것이나을것갓해요

鄭鍾鳴 어연에통은인데거 [illegible] 하오나 어연에는 [illegible]

현호에 케일로 가티오게됨으로 빈부의차를 너무명료하게 어린애들머리에 너허줍니다

韓晨光 그밧게여러가지가 모두 어린애들에게맛지 안습니다 우선노래를하나 가르쳐도어린애의 모르는 노래를가르키게 됨으로 어떤에는 뜻도모르고 그저흉내만 내게됨니다 무엇보다도 교육방침을 곳처야지요

鄭 그리고 지금유치원은 대개가 종교계에서 설립한것이기 때문에 케일몬저 밋게되는것이 종교로 뜻모르는 그런장가자요 그리고 긔도까지식히지요

吉 웨종교의신념을너허주는 것이조치요 그때문에 조혼사상을갓게되니까요

鄭 그럿치안습니다밋는다밋는다하는 생각으로 아희에부터 비겁해지며 허위가 만하집니다 여하튼 보모와 자격문제겟지요

靑年問題

圓卓會議【第六分科】

出席者 司會 柳光烈 討議 洪秉璇 李晟煥

討議案 一、朝鮮靑年의將來와그目標 二、從來크럽的組織에서統一的組織이된後의展望 三、靑年이眞實로人民의友가되자면

一、朝鮮靑年의將來와그目標

司會者 의안에대한설명

李晟煥 조선의청년문제와예는조케와가치조선전체문데가 어서 불문케가 아니라피○○○죽의문케의일부분문케로서볼것이다 그럼으로 조선청년의목표도몰론다른층과가리전체문케해결에잇고또한 그장래의 운동도 이러한방변으로 나갈줄 압니다

一、從來크럽的組織에서統一的組織이된後의展望

司會者 의안에대한설명

李晟煥 크럽적조직에서통일적조직이된후에 일층운동이 활발하고 통일하여진것은 사실이다또는종래조선모든 운동선상에만흔폐해들이치든파벌(派閥)도이러케 통일적조직이 된후에 아조명자들 감추엇다고 할수는 업스나 적어진것만은 사실이다 그러나 청년운동도 다른운동과 일반으로 그운동선의 계선이분명하여지어야겟다즉좌익(左翼)이나우익이갈리어당적괴치가분명하여진후에야 비로소 운동이 활발하여 진전될것이요 압흐로 기다리어 큰긔대가잇슬것인줄 압니다

一、靑年이眞實로人民의友가되자면……

司會者 의안에대한설명

李晟煥 청년이진실로인민의 벗이되자면 먼저그들속으로 들어가서그들의 가튼생활을 하여야겟나 그리고 다대수민중의요구가괴면 어대잇는가를구명(究明)하여가지고그들의 요구를대표하야싸호시안흐면안되겟지요

洪秉璇 청년이진실로인민의 벗이되자면 그연만과 감정을가티하고실케의생활을가티하면서 어느모로든지 실생활상의 친구가되여야할것이다 밧구어 말하면오늘날의 청년들이입으로반이터니 커리니리론을캐기를조와하는경향이잇스나 그와반대로일터에나실경우에는 행동이 일치하지못하는것이 무엇보다도 큰 유감입니다(完)

金融商工業

圓卓會議【第四分科】

出席者 司會 裵成龍 韓秀日 討議者 李鍾國 俞致衡 李恒鍾 李賢在 白樂元 金潤秀

討議案 一、庶民金融의缺乏과그對策 一、朝鮮商業의沈滯와그救濟方法如何 一、日本金解禁과우리에게미칠影響및그對策

白樂元 물론여러가지로리유가잇고 원인도잇겟지만 케일 첫재우리가 이원인이 어듸잇는 것을 직접상업을 경영하는사람보다도 상인으로말하면 며자본뿐아니라 조선사람으로서는 한번연구하야볼필요가잇는줄압니다 경영방침이 그릇된것이실패의원인을 차자할것이지만 그것보다도 대자본가(大資本家)의리해가업슴과또 사다쓰는분의자각이적은것도한 큰원인이겟습니다이러케말하면 될는 내자신이 장사하는사람이니까 자긔를 위한말이되는것갓지만은 나는이자리에서는 순연히 내커지들떠나서 ᄀ탄업시 말하는것입니다 어디가지 소홀안취도 는사람의 여러가지 [illegible] 닙다고는 할수업지만 사다쓰는분들이가튼물건이조선상점에 잇서도 그예남촌으로가서 사가지고오거나 또는 거긔는여기보다도 빗싼데도불구하고 거가가서사가지고 오는데야 엇더케합니가그럼으로결국상점을 버리고안젓서야말리눈것은적고

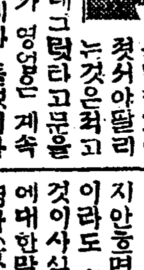

생기는것이업는데그럿타고문을 다들수는업스니까 영업은 계속하게되니 자연경비가 들것이아닙니까그럼으로나는장사하는사람도 자각하고 될수잇는대로경비를줄여 착실한 경영방침을세워나아갈것이지만 좀더 사다쓰시는분들도 우리는 우리끼리도 아주어야하겟다는말하자면동족애(同族愛)를좀더가커달라고하고십습니다이것이상계침체를구하야주는동시에자연조선사람은 조선사람의 맨든물건을 쓰게된다면 스스로 적은규모의공업이라도 일어나게되고 좀더발전한다면 차차큰공업으로 옴겨갈것이라고생각합니다

李賢在 여러분이 말한것을 다시 거듭하게되는것갓습니다만은 지금이자리에 안젓지만여기안진 여러분을 다몰아볼때에는 옷은입고안첫지만 우리의견지로 보아서는 죄다옷을벗이첫나고 볼수박게업는 형편인데 이경우에서 어느길을에상공업의 진흥책을

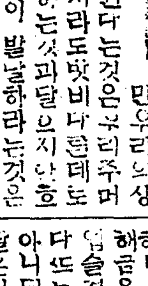

업을발전식킨다는것은우리주머니의돈을한사라도밧비나둔데도 내보내지고하는것파달으지안흐며 우리상업이 발달하라는것은 우리가 가진모든 재를을원로라도 속히남의 수중으로넘어가게하야 얼는파산하라는데 지나지안켓다고생각합니다나역시백락원씨말삼과 가티 내가조선케품을위주로 팔고잇스니까 그러한말을하는가 하실는지 몰으지만 사실 거리집업시 말한다면우리는어느정도까지외화(外貨)를배척(排斥)하지 안코는 견듸여길수업고 우리끼리 단결하야민족뎍으로 대동단결을 하야나아가지안흥면 지금현상에서 한거름이라도 버서나 나아갈수는업는것이사실입니다그리고지금공업에대한말이 낫스니 말이지만은 경방(京紡)대창견직(大昌絹織) 조선견직(朝鮮絹織)동양염직(東洋染織)가튼데서상당한케품을내더라도 이것을수요자(需要者)가 사주지안는데야그것이발전할수가잇슬것입니까그러키때문에여러말할것은아니합니다만은조선사람으원시뎍(原始的)생활로 되거름을 처서 우리는반드시우리것을 입고쓰고 하여야될것이라고단언하겟습니다

金潤秀 나는올에에준비도업섯지만 이케 다소간의견을가지고잇는것은 상계에 직접상관을하고잇는만큼 늣긴바가 잇는데참으로 조선사람 장인하려는 한사람은 [illegible] 입니다 [illegible] 으로말하면 조선사람 상인은조선사람이 맨든물건을 갓다노코 팔어야할터인데 그것을 갓다노코보면 애당초에 팔이지안흐니 누독이외국사람의물건을갓다노코팔수밧게업습니다그러니조선인의상업이 흥왕할수 잇스며조선사람의공업이진흥될리가잇슴니까

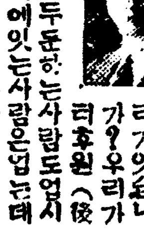

가?우리가 려후원(後援)도업고두둔하는사람은업시 외로운커디에잇는사람은업는데 업자(業者)는업자간에결동이 잇고동족은동족끼리돌보아주지 아니한니엇더케할길이잇습니까 ?만약지금부터라도우리가살길을 차커나아가고커하면 우리는 우리처럼 손을맛잡고 또한처음은 자본이라도 한푼두푼식모아서 라도 모아가지고 나아가야할것이라고밋습니다우리는지금부터 남촌으로가든발을북촌으로 돌아와주어 중국사람의 권방을찾는것을 다 야 비로소우리의 새로운살길이 다커오리라고봄니다

俞致衡 동감입니다우리는 물론우리 손호하는것이올흔 일이오 또의레그래야할것이 뗫뗫한일이라고밋습니다이것은누가말할수도업고 또우리자신이 한일이라고밋습니다

李鐘國 우리가이러니커러니한다는것보다 우리자각하여야 면 우리는우리끼리 자각하여야 여기에살어갈방도가생기겟습니다내가단순이생각하는 한덤으로보면 상공계에서 직접계신분들이 면커이벼까지의 그릇된것을 고커가야할것이 게일필요한일이요 그다음으로는 물건을 사다쓰시는분들이 좀더책임히서 우리상뎜이나 우리의케품을 애용하도록하여야할것입니다 또그다음으로는 재벌(財閥)이나 또는금융계에잇는 사람들의 후원이잇서서로케휴하여 가는데에 비로소 우리의새로운 방침과 굿건한의미가 잇슬줄압니다

一、日本金解禁과우리에게미칠影響및그對策

司會者 일본(日本)의금해금(金解禁)과우리의대책이어떠한지 거긔에대하야 말슴하야주시기를바랍니다

李賢在 우리는일본의금해금이조선에엇더한 영향이 잇겟느냐또는 그대책이 엇더하냐고 하시지만 나는외람한말인것갓습니다마는 우리에게는 일본의 금해금이 그다지 영향이잇다고는보지안슴니다 엇재 그러냐하면 아모것도업는 사람에게금해금을 하기로서니 직접영향이 업슬것이외다 물건갑이 떨러진다또는올은다하는것이 문케가 아니된다고 봄니다 모든것이다 달은사람의 장단에춤추는 사람박게는 아니되는 우리이니까말이올시다

俞致衡 나는조선상인에게는별로 영향이업겟다고 생각함니다 그것은우리는 모다중개업자(仲介業者)박게아니되기때문에그러케 생각되는바이며 딸하서우리는그커 구문(口文)박게 생기는것이업는바이니까요……

金潤秀 일본의금해금이우리에게 적네로영향이 업겟다고는할수잇겟지요 아모리 중개업자에불과 한다하야도 조선사람의경케계가 일본에 붓허잇는까닭에 거긔에 중대한 파동이 일어난다면 우리에게도 그만한영향이 밋처올것이니까요 그럼으로우리는 이것에대한 준비와또는대책을 생각하야 두지안흐면 그만한손해가잇겟지요

白樂元 금해금이조선사람에게또는조선 경케계에 엇더한영향이잇겟느냐고 하는데 대하야 우에말슴하신 세분의의견이각각달릅니다만은 나는스스로생각하기를 좀더여러분이 말슴하신것보다 그영향이 심각하게미치리라고봄니다 웨그러냐 하면우리가 그네들에게 대항이 매어잇는만큼 또는그의 물품을취급하는만큼 그곳에 영향이미친다면 의례히 우리에게 영향이 잇슬것이 사실이겟지요

004442

謹賀新年

楊口

方山面長坪里 有志 孫潤在

楊口森林保護區 田中在 嚴書烈

方山面 職員一同

楊口郡方山面長坪里 有志 孫萬在

楊口公立普通學校 職員一同

司法代書 趙敦根

司法代書 趙壎載

楊口 儒林一同

學務委員 金鍾元

京畿道全鮮酒類品評會一等 藥酒濁酒燒酒 楊口酒類會社

楊口郡廳職員一同 同郡農會一同 同郡畜産同業組合一同 同郡森林組合一同

朝陽醫院 院長 金秉周

楊口郡邑 太應善支店

楊口洋服店 池昌玉

共樂商會 白樂禧

絹紬布木 金聲鍊商店

南面職員一同

楊口 島田藏三郎

楊口面協議員 平田與助

楊口邑不里 醫生 金晃燮 日新局

朝鮮料理 大興館 主 李成命

楊口面職員一同

楊口金融組合 理事 金文濤

牛市場一同

春川自動車商會 楊華線定期 張東煥

楊口警察署 署長 樋谷辨治

方山面五味里 區長 劉文範

長坪里酒類製造業 尹熙烈

北面警察官駐在所 職員一同

南面職員一同

楊口商會

菓子、色紙製造 生菓子 主 [illegible]

南面駐在所 職員一同

楊口郡東面 林塘公立普通學校 職員一同

林塘里駐在所 職員一同

南面佳作里 酒類製造 成樂年

面協議員 崔熙重

司法代書人 文相麟

東洋旅館 文興仁

釀酒家 大福音 唯一無二改良鮮子 主 金秉德

布木雜貨 穀物魚菜 鄭在鎬支店 主任 [illegible]

司法代書人 洪顯德

楊原燒酒 趙壽彬

各種織物 布木雜貨 共益商會 主 金書卿 金龍夏

明川

明川郡下古面倉前洞(雲岩) 魚肥料製造業 李正得

明川郡下古面倉前洞(佳洞) 魚肥料製造工場主 金成河

明川郡下加面 花臺金融組合理事 黃回鳳

朝鮮咸北漁港 朝鮮郵船會社荷客取扱店 朝鮮火災海上保險代理店 倉庫營業 通鮮業 水產物委托販賣 罐詰製造並貿易商 金鍾河 振替京城二一五四番 電話(六)又(九)

明川郡下加面漁港 穀類貿易 魚肥製造 罐詰製造 商 李泰淵

咸鏡北道 明川郡廳

明川郡下古面事務所 面長 書記 技手 [illegible]

明川郡下古面倉前洞(雲岩) 魚肥料製造業 姜允煥

明川郡下古面 益成商店 方文茲 韓俊龍 劉寅燮

下古面漁業組合

明川郡上加面陽村洞 市代書業 金滿洙

明川郡上加面事務所 面長 書記 技手 [illegible]

明川郡下加面泉洞 魚肥料製造業 朴成熙 (工場所在=明川下古面井湖津)

明川郡下加面漁港 魚肥料製造業 劉弃七

謹賀新年

光州

光州錦町 趙根元

光州校門里 奇近燮

光州北城町 權昌鎬

光州楊林里 吳璘

光州校門里 李啓翼

光州錦町四〇 曺德煥

光州舞等山證心寺 住持 朴秉芸

光州須奇屋町 春園寫眞館 電話六三〇番

光州須奇屋町 壹燁寫眞館 主 李壹燁

光州錦町 錦湖寫眞館

光州須奇屋町 全光齒科醫院 院長 朴喜繁

光州須奇屋町 春堂趙源齒科醫院

光州須奇屋町 三山堂大藥舖 劉演相 電話六一一番

光州須奇屋町 衛生舍藥舖 主 曺演洙

光州不動町 朝鮮料理 新光園 電話五一六番

光州花園町 原田自働車部 電話二一〇 六三四番

光州須奇屋町 光一旅館 電話五三五番

光州須奇屋町 光州旅館 主 孫敎喜

光州錦町 日興旅館 主 李子玉

光州不動町 不動館 主 崔敬子

湖南線松汀里 木浦旅館主 崔徹烈

湖南線平洞面職員 李洪金林崔金 [illegible]

湖南線松汀里 李成泰

湖南線松汀里 光一旅館主 丁二詢

湖南線松汀里 邊永植

湖南線松汀里 李成芳

湖南線松汀里 仁壽堂大藥舖主 梁東煥

湖南線松汀里 李振權

湖南線松汀里市場通 釜山旅館主 金德鉉

湖南線松汀里 武星商會 主 趙鋪烈

湖南線松汀驛前 寶和樓

湖南線松汀里 美髮軒 主人 郭洪錫

湖南線松汀里 朝鮮支那料理 金谷園

湖南線松汀里 趙長玉

湖南線松汀里 永正商會 主 韓奉化

羅州郡平洞面 面長 宋光洙

湖南線松汀里 朱壽在

湖南線松汀驛前 精米業 柳秉泰商店 電話壹壹壹番 電略(リユ)(号)

群山㊁商店 光州支店 電話四一二 六五〇九 五〇一番

光州須奇屋町 光城紙物商店 金判會

光州北城町 有名賣藥 電氣器具 懷中電球 松都藥店 電話五三二番

光州瑞南里 醫生 金詳埰

光州須奇屋町 平和堂 趙錫俊

光州須奇屋町 綢緞布木 其他洋品 沈相燁商店 長電話五三一番

光州須奇屋町 綢緞布木 貿易販賣 大昌商會 主 李在弘 電話三三七番

光州花園町 綢緞布木 雜貨 源昌商會 主 崔仁根

光州須奇屋町 朴錦玉 朴錦香

光州金曜會

光州醫師會

光州須奇屋町二三九ノ二 辯護士 金在千 電話六二一番

光州楊林里 車載國

光州須奇屋町 崔錫休

光州須奇屋町 池昌宣

光州鄕社里 孫鍾彩

光州城底里 李敎榮

全南光州無等山下 無等庵

光州西光山町 各種高等料理 靑木庵 電話三〇一番

合名會社 光州瑞興印刷所 李宗大 李奇鎬 李奉珍 電話六二〇番

光州城底里 湖南産業株式會社

光州須奇屋町 長興旅館 電話三〇五番

光州須奇屋町 光陽旅館 電話四七七番

光州城底里 貫洞旅館 電話六六一番

光州須奇屋町 吳完基精米所

光州須奇屋町 各種ゴム靴貿易商 光山ゴム商會 主 金良寅

光州須奇屋町七一 質屋光暎號

光州北門通 新興酒造場

光州 姜泰成

光州城底里 曺楚仙

光州北門通 各種洋靴 光壚洋靴店 主 徐漢權

光州須奇屋町 吉丸商店 (電話二六八番)

光州須奇屋町 成晋京

光州城底里 全海玉

光州城底里 金玉荷

光州城底里 李錦姬

光州城底里 黃淑卿

光州須奇屋町 朱蘭香

湖南線松汀里 籾摺業 林炳玉 電話九番

全南平洞水利組合 張甲明 金鍾寬

湖南線松汀里 鄭純朝

湖南線松汀里 秋永明

湖南線松汀面職員一同

湖南線松汀里 河野安人 電話四七番

鎭海

昌原郡鎭海面慶和洞 朴泰璇

昌原郡熊川面榛島里 三計義塾

昌原郡昌原面西上里 金轍鉉

昌原郡天加面東仙里 加德醫院 金善培

昌原郡熊川面友島 新學堂

昌原郡鎭海面慶和洞 崔鶴皐

昌原郡鎭海面慶和里 嚴守鎭

昌原郡熊南面上福里 面協議員 黃洙建

昌原郡熊東面安骨里 崔載昊

昌原郡熊東面安骨里 面協議員 朴友鎔

昌原郡 鎭海憲兵隊

昌原郡鎭海面 面長 織田運

鎭海線聖住寺驛前 聖住寺酒造場 曺喜誠

昌原郡熊川面城內 金命九

昌原郡昌原面北洞里 吳美花

昌原郡昌原面北洞里 金梅玉

昌原郡 熊川公立普通學校職員一同

昌原郡熊川面南門里 理髮館主 金太千

昌原郡熊東面所沙里 醫生 金圭潤

昌原郡熊川面濟德里 徐章甲

昌原郡熊川面院浦里 區長 李鳳周

昌原郡熊川面城內 理髮館主 金致煥

昌原郡熊川面城內 金鳳植

昌原郡熊川面水島里 區長 鄭龍甲

昌原郡昌原面北洞里 司法代書人 鄭旭宙

昌原郡昌原面中洞里 金檜山洋襪工場

昌原郡鎭海面慶和洞 精米所 金和碩

昌原郡鎭海面豊湖里 朴秀文

昌原郡鎭海面德山里 李仁碩

昌原郡 鎭海公立普通學校 職員一同

昌原郡鎭海面慶和洞 洪祐伸釀造所

昌原郡熊南面外洞里 彭鍾敎

昌原郡熊東面龍院里 面協議員 崔太元

昌原郡熊東面龍院里 面協議員 金桂斗

昌原郡熊東面 面長 李甲祥

昌原郡鎭海面慶和洞 各種旅館 綢緞布木 新藥各種 雜貨販賣 日成商店 主 金允執

昌原郡北面 面長 金鍊圭

昌原郡鎭海面 面副長 金時煥

昌原郡天加面東仙里 加德酒造場主 李相潤

鎭海線上南驛前 上南㊄合同運送店

馬山府元町 金漢鍾

昌原郡鎭海面慶和洞 李基然釀造所

昌原郡鎭海面豊湖里 豊湖酒造場 主 金千洛

昌原郡鎭海面慶和洞 綢緞布木 雜貨 ゴム靴 商 張道益

昌原郡鎭海面眞鶴町 鎭昌旅館 魚春子

昌原郡昌原面召沓里 金禎憲

昌原郡昌原面召沓里 張慶子

昌原郡熊南面貴谷里 孫琪泰

昌原郡熊南面貴谷里 禹龍浩

昌原郡鎭海面慶和洞 大成旅館 具在衡

昌原郡昌原面 面職員一同

昌原郡鎭海面慶和洞 回春堂醫院 孫斗玉

昌原郡鎭海面慶和洞 金山理髮館 金甲龍

昌原郡昌原面北洞里 中和醫院 鄭志薰

昌原郡昌原面中洞里 海成堂乾材藥局 主任 金昌萬

昌原郡熊川面明洞里 明洞釀造所 李在浩

昌原郡熊川面城內 日用雜貨 ゴム靴 其他各種 普信商店 金貝大 電略(タイ)又ハ(サ)

昌原郡熊川面城內 林桂守商店

昌原郡熊東面龍院里 綢緞布木 肥料 商 鄭小鳳

昌原郡鎭海面慶和洞 金永祚

昌原郡鎭海面慶和洞 雜貨商 崔太鳳

昌原郡熊東面馬川里 馬川釀造所 李圭祥

昌原郡熊南面貴谷里 熊南釀造所 洪希守

鎭海線上南驛前 上南釀造所 文先俊

昌原郡熊川面榛島里 區長 金明五

昌原郡鎭海面豊湖里 金漢柱

昌原郡鎭海面豊湖里 喪中欠禮 具在應

昌原郡鎭海面旭町 金且允

昌原郡上南面盤松里 李碩瑋

昌原郡鎭海面自隱里 李昌儀

昌原郡鎭海面慶和洞 崔琯燮

昌原郡熊川面三浦里 金正龍

昌原郡熊東面龍院里 金且祚

鎭海線上南驛前 精米雜穀委托販賣 南昌商店 金國萬

昌原郡熊川面水島里 盧桂秀

昌原郡熊川面水島里 鄭萬洪

鎭海線上南驛前 精米雜穀委托販賣 上南精米所 主 朴鳳甲

鎭海線上南驛前 サトウ式改良農具 ライジング石油商 肥料 細叺 金啓柱

昌原郡上南面退村里 安承達

昌原郡熊南面安民里 面協議員 李康儀

昌原郡熊南面外洞里 金敬文

昌原郡鎭海面慶和洞 警察官駐在所 職員一同

昌原郡鎭海面慶和洞 金鍾寓

昌原郡鎭海面慶和洞 河龍出

昌原郡鎭海面慶和洞 片長春

昌原郡昌原面城內 綢緞布木商 金允鵬

昌原郡鎭海面豊湖里 金富甲

昌原郡上南面沙巴丁里 面協議員 朴文九

昌原郡上南面龍池里 金鍾植

昌原郡熊南面安民里 雜貨商 崔尙同

昌原郡熊南面安民里 徐重根

昌原郡上南面南山里 梁明守

昌原郡熊川面濟德里 面協議員 徐相淑

昌原郡鎭海面 カフェー 鈴蘭 海松亭 主 李百守

昌原郡熊川面 面長 梁濟煥

昌原郡大山面 面長 文龍瀚

昌原郡熊東面興洞里 裵翊夏

昌原郡天加面訥次里 漁業組合

昌原郡鎭海面住吉町 近澤楠政

昌原郡鎭海面慶和洞 內外米 肥料 綿絲布 崔濟洪商店

昌原郡鎭海面 面協議員一同

昌原郡鎭海面慶和洞 司法代書人 梁星煥

寶城

寶城 加藤組 吉田工業部一同

寶城邑 自轉車商 三浦勘之亟

寶城郡廳一同

寶城郵便所長 賴近官太郎

寶城邑 各種材木 其他建築材料一切 金永學

寶城邑 山道醫院

寶城邑 司法代書人 鄭海聲

寶城邑 雜貨商金吉奉

寶城邑 肥前屋商店

寶城邑 本村齒科醫院 出張所

寶城邑 雜貨商 鄭祥欽

寶城邑 崔鎣浩

寶城公立普通學校

寶城邑 理髮業 文南洙

寶城邑內 金鶴彩商店

朝鮮日報

新年號 其六

1929年間의 世界弱少民族動態

西藏問題와 印度의運動 【二】

李如星

西藏問題 續

當時南京政府蒙藏委員會의發表에依하면

「最近西藏에서는 班禪(西藏의敎主)을 中心으로 中國의管轄을 脫離하려는 獨立運動이자못猛烈한 形勢로 進展되고잇는데 昨年度以來로 愛國軍의名稱下에 靑年을糾合한後 軍事的訓練을 興하야 近代的軍隊를 養成하고잇스며 各地에 駐在하는 漢族의官憲을一律驅逐하고 各省駐屯을 全部沒收하며 一般漢族商人을 驅逐하야 巴甘(西藏과四川省의境界에잇슴)에서는 漢、藏兩族間에 一大衝突이 惹起한바班禪政府는 同地에 軍隊까지出動식혀서 漢人을 驅除한 以來로 西藏과 中國境界는 依然不穩한 形勢에在하다 愛國軍은 英人을 그顧問으로 聘하엿스며 그武器도 英國으로부터 供給된것이 事實이며班禪과 達賴는 英國과 某種의秘密條約을 締結한것도 判明되엇는데 그內容은 英國이西藏人을 援助하야 獨立을獲得케하고 西藏政府는 英人의自由居住旅行及通商을 許可한것이며 目下西藏에는 이미英國帝國銀行이 創立되어 同銀行에서 發行한 有價證券이流通되고 또英國은 數處의 鑛鑛採掘을 開始한바 英國의勢力은 非常한形勢로 發展되고잇다 右情勢에 鑑하야 蒙藏委員會는 前西藏駐在領劉贊廷氏를 招하야 對策을 講究中인데 不日英政府에 質問을發하리라더라」

이에依하야 漢、藏、英의三角關係를 一部窺知할수잇는것이나 英、藏의關係는 一九〇〇年八月三十一日英露協約、一九〇四年九月七日英藏條約、一九〇六年四月二十七日英淸條約等에依하야 西藏官憲과 英國貿易事務官과의 直接折衝의便益을 保障하고 露國은 波斯에서 그半部의 優越權을 保障밧는대신에 西藏에對한 英帝國의 優越權을 承認하게된것이니 英、藏의 歷史的關係또한 깁다할것이다 英國은西藏의天然富源을 探掘키爲하야商品의新販路를 만들기爲하야印度北境의 政治的安固를 엇기爲하야赤露의北印度赤化計劃의第一防禦線을 짓기爲하야 또는으로 中國에通하는 捷通路를 엇기爲하야 西藏과 款을通하며 가진謀策을 弄하는것이니 萬一西藏으로서 이計子에 추추게된다하면 이는『채코스로박키아』人이 捷露南進政策에 올려서 獨立을 엇사고 종춘것과 다름이업는것이다 西藏人으로서 猛省하는바잇다면 얼마나 痛心할바이랴 萬一帝國主義國의植民地되기는願하여도 半植民地國의 植民地되기는 願치안는다하면 我家에 虎豹는 물너드릴시언정狼狸는 乘깃다는格일것이니 이엇지 生命을맛기는者의 어리석은 措處가안이라할가 西藏에 民主主義國立은 新興中國과合體하는곳에서 可能하다할것이다

印度의運動

一九一九年印度統治例(를다야키)는 印度에自治를付與키爲하야、十年間漸自治形態로試政하고 그結果如何로서 印度統治에 決定的形態를 付與코저한것이엿다 英國政府는 그試政期限이 到來키前미리審後의方法을 講究하여야할必要가잇섯슴으로 再昨年(一九二七年)秋政界의名士라일컷든『쫀•사이몬』을首班으로하는 調査委員會를勸命으로 組織케하고以來三年間專門的으로 이것을調査硏究케하엿다 그러나『사이몬』委員會의報告도밋처잇기前勞働黨內閣의 印度總督『어윈』卿은 昨年十月下旬突然히重大한『스테이트멘트』를 發表하게되엿스니이는무릇勞働黨으로서의그政綱과英國政府로서의그約束(昨年十二月末日이그試政期限의滿期임으로)을實行키爲함이엿고 그러면 所謂그重大한聲明이란 무엇이엇슬가이에는 大槪두가지 뜻이잇섯나니첫재는 印度의憲法改正問題를議定키爲하야 倫敦에 全印度會議를 招集한다는것과 둘재는 印度에對하야 自治領地位를 許與코저勞働黨政府는그意思를 決定하엿다는것인바이로람미암아 어리석은印度『스와라지스트』는十年間苦待하든것이 곳成事될것가티 滿足하엿든것이다

元來로부터(特히一九二六年以降으로)印度에合法運動者等은

一、印度統治의目標는 責任政府設置에잇슬것 二、그方法은漸進主義的일것 三、또印度가英帝國의 一部로서 存在할것等 三條의 英政府의 根本政策에對하야 妥協하며온것이事實이며 往往意識과 圭角이發生하게된것은 그第二條인漸進主義的態度에 相對的으로無視한點에 잇섯든것이다

一九二八年八月『라크노』에서開催된 印度合法運動者(右翼運動者)各派聯會에서 採用된『네루』案(非協同派의案)은 一、印度는 勿論自治領으로할것 二、權力을英國側으로부터印度側에移轉식히기爲하야倫敦에잇는印度省을廢止할것 三、印度行政部는 印度立法部에對하야責任을負할것 四、印度立法部는國王及上下兩院으로하되上院은定員二百名、任期七個年 下院은定員五百名、任期五個年으로할것 五、選擧權에對하야는 下院은 二十一歲以上의 男女平等普選으로할것等이엇나니 이것으로보아 英國側根本原則과또한根本的으로 背馳되지안는것을 證據할수잇는것이다 다시말하면 印度自治主義者는一八六七年加奈陀憲法、一九〇〇年濠洲憲法 一九〇九年 南阿憲法 一九二二年愛蘭自由國憲法等을 依倣하야 印度에 民主主義憲法을 制定코저한것임에 그것이 어듸까지든지 英國과 合作하는것을 意味하는것은 勿論이다 그러나 英國政府는 印度人의 自治運動을불悅에 그것이 合法的公民運動이라하여서 또는그것이 非合法的運動을 去勢식힐수잇는것이라하여서 卽刻 그要求를承認코저하는것은 아니엇나니이는 印度敎徒와 回敎徒사이의 紛爭이 反英運動을 크게弱勢케하엿다는 點에서 印回兩敎徒의 政治的合作을 크게警戒하여잇스며 恒常分離하야統治키를 힘섯든것이다 그럼으로 萬一 印度의自治를 付與하되 純全이地域別選擧制로서 이것을 承認한다면 印、回兩敎徒의 政治的合作은 可能하고敎派的軋轢은 消滅되야反英運動이 必然的으로 活潑하게되고말것임으로 英國人은 自治問題에對하야 또한變通키를게을이하지안는것이다 印度에『다이아키』所謂試政期의自治制―가 實行된뒤 英國人은『컴뮤날•리프렌젠테이순』卽 印 回兩敎徒의 敎派別投票制를 制定하고 地域別投票制는 敎派鬪爭이甚한 印度에잇서서不可能한것이라하엿다 그리하야隱然히 印 回兩派의政治合體를警戒하엿든것이다」

英國政府는 印度人의 政治的不安과 動搖를 緩和키爲하야 印度人에게 自治制度立을約束하엿스나 그것을 承認할으로서 다시힘잇게 聲明할듯한反英運動을 커어하야 그것의苗床을주지안코자 百般를 捻出하는中 昨年年末로서 그十年試政期間도 지나갓슴으로 각이意義치안을수업슬것은 明若觀火할일이다 『마드라스』는印度國民會議(『마드라스』에잇는)에서 決議하되 一九二九年十二月末日까지 英國政府가 印度에自治를完全히 承認치안으면 翌年一月부터 非協同運動을 다시일으키겟다 하엿스니임이 一九三〇年一月이 닥쳐온이때에 印度의非協同派는 果然엇더한 運動을 일으킬것인지 『간듸』로서 代辯식힌 非協同派가 아죽것 그結束이 鞏固타傳하는바이라 聚慨업는聲明을 英國人에게 던졋슬外닭은업섯스리라밋는바이다 『벵갈』에 急進靑年과 『마드라스』에 〇〇的勞働者는 叢外에『간듸』의非協同派에 對하야積極的反對態度를 取치안코暗然히 裡面的으로 그自治運動을助長하는바잇스며 『마드라스』의國民會議가「完全한自治領制」獲得으로서 그最大 目標삼든것을 「完全한獨立」獲得으로서 그에 代身할것을 決議하엿다 去年十二月二十七日 『라호르』來電에依하면 『마드라스』國民會議가 곳開催될것임으로 그委員會에서 議案目錄을 作成할때에 『印度自治가 印度의完全한獨立을 達成키爲한 한階梯다하는것과 또그것을達成함에잇서서 兵力에依치안코 不買同盟과 納稅拒絕等消極的手段으로 反抗할것이라』는 『간디』의 提案을無修正으로 採用하엿다는바 즉 이것이『간듸』自身의 抱負인지 그周圍 影響으로因함인지 仔細치안흐되左右間이 形勢대로 印度의右翼運動이 發展되여간다면 明日의印度가 더욱興味잇슬것이라밋는바이다

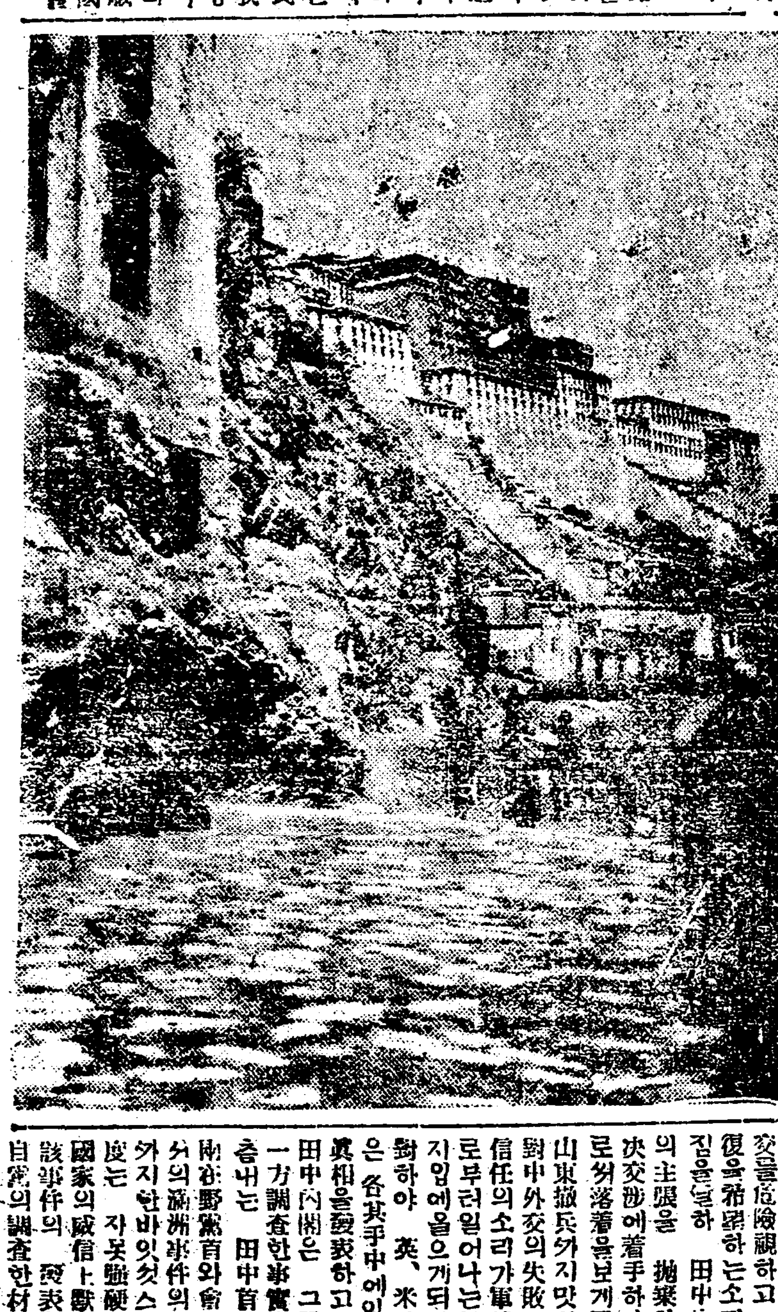

◇寫眞은拉薩 【西藏】의舊城

一年間의極東政局 (二)

◇中國을中心으로하야◇

柳基斗

그리하야石友三의投한一石으로反蔣運動은燎原의勢로全中國에뻐치어 四日에는唐生智以下五將領이獨立을宣言하고 五日에는鄭州에서唐이護黨救國軍總司令에就任하얏스며니어서는七十五將領의 連命으로 蔣介石打倒와汪兆銘推戴의通電을發하게되엿다 風雲이이가티急迫하게되자蔣은惶忙히 南京에도라와所謂部隊의南京集中을命하고國務會議를열어 下野拒絕과南京死守를決議하는一方 使者를汪兆銘에게急派하야 妥協을提唱하얏스나 畢竟不調에도라가고말엇다 이가티하야蔣의下野는一時는必定의事實인것가티宣傳되얏스나 近者閻錫山의和平通電等으로 다시小康狀態에들게되엇는바今般反蔣運動이 不成功에돌아가게됨에對하야 우리는세가지理由를차저내일수잇는것이다 첫재는護黨救國軍의團結이鞏固치못하엿슴이다 打倒蔣介石에잇서서는一致하지만利害思想其他諸方面으로 一致되기어려운 左右兩派―特히舊軍閥과安福系外지包含한改造派인만큼그內部에잇서서結束키어려울것은 定한理致요 둘재는閻錫山의態度이니 蔣氏의下野를渴望하고勸告하기까지는하지만積極的으로討蔣의行動에나가지안코 消極的態度를取한만큼中央軍을制禦하기에 絕大한힘을갓지못하얏고 셋째로는 蔣이南京死守의 決心을 表明함에態度가不鮮明한灰色軍이方向을決치못하는한편에 中央軍으로하야곰 더욱意志를鞏固케한에잇는것이다 이가티하야石友三唐生智等이 不振한形勢에잇는가온데蔣介石의 下野도具體化되지못하고말엇다 勿論革命의過渡期에잇서서 어느程度外지의軍制政治도 免치못할現象이요 또當然히沒落되어야할軍閥로하야금 沒落을促進하는意味에잇서서도 互相爭鬪을오히려容許할바라하려니와 對外的을보다더伸長 할此際를짓지안흐면안될今日의 中國에잇서이가티內部의動搖로 呻吟한다함은革命中國의前途를爲하야 자못咀呪할바라 아니할수업는것이다

三、滿洲某事件과日本의政變

政友會가組閣한以來 對中外交에『積極』을標榜하고 首相인田中大將이外相을兼攝하야 二三次의出兵으로 畢竟濟南의不祥事를일으키고 니어서는對滿治安維持宣言으로 世界의耳目을쏘으는一方 中國各地에서는排日의불길이뒤를니어 日中關係는갈사록硬化하야지고 發生一年이되얏스되 濟南事件은依然解決을보지못함에서 田中外交를危險視하고 日中關係의恢復을希望하는소리가 漸漸高하[illegible] 田中內閣도드듸어解決交涉에着手하야三月二十八日로써落着을보게되엇다 그러하야 山東撤兵까지맛치기는하얏스나 對中外交의失敗는免치못하야不信任의소리가軍部其他諸方面으로부터일어나는한편某事件이지입에올으게되얏스니이事件에對하야 英、米나中國의各新聞은各其手中에잇는材料로써그眞相을發表하고 報道하얏스나 田中內閣은 그風說을否定하는一方調査한事實은發表치안코맛츰내는 田中首相이床次、濱口兩在野黨首와會見하고 議會에서의滿洲事件의質問撤回를懇請하얏지만 民政黨의態度는 자못强硬하얏슴뿐아니라 國家의威信上默過할수업다하야 該事件의 發表를要求하는한편 自黨의調査한材料를가지고 [illegible]게되엇다 그리하야 政界에 田中首相과 白川陸相을 追及하야 그事件의 發表를 斷絕하얏스나 政府는 『國家中』이라는 一言으로答辯을避하고 다시同事件의發表를 貴族院로서避하려하얏스나 亦小數로否決되고말엇다 이가티되매民政黨은 作戰을變更하야 樞密院과京奉線의交叉點의警備權問題의 責任을追求함에 맛츰내는 田中首相도 答辯에窮하게되고 그空氣는 貴族院에까지 反映하야 結局同事件이 中心이되자 政府는 드듸어 三個月以內에 發表할것을 約束하얏스며 한편으로는 貴族院에서 首相問責案이 通過되엇슴으로 田中內閣은 그威信을 損傷당하엿슴이어 그第一次의 態度에 達하게되엿다 그리는가온데 不戰條約文中에『人民의名으로』라는 一句가 國體에 反한다하야 樞密院에서 留保付로 批准되고 아울러는 滿洲警備權抛棄의 責任者處罰(河本大佐의停職、村岡司令官의豫備役編入、水町守備隊司令官、齋藤關東廳參謀長의行政處分)의 發表問題에서 形勢는 倒逆轉하야 『不死身』의 別名外지 듯든 田中內閣이 드듸어 倒壞되고 濱口民政黨內閣이 서게되엇다 그리하야 民政黨內閣은 成立後十大政綱을 發表하야 얼마간 田中內閣에 比하야 自由主義의 傾向이 업지안엇고 特히 그十大政綱中 第四項의 對中政策中에서 『日中의 國交를刷新하고 兩國의 諒解를 敦厚케함은 刻下의 一大急務에 屬한다 所謂不平等條約의 改廢에關하야 中國에對한 友誼的協力의 方針은 兩者關稅特別會議及 治外法權委員會에서의 事情이 如實히 說明하는바로 爾來政府는 中國의時局進展에鑑하야 益益同一한方針을 貫徹할必要를 是認한다 凡兩國間의案件에 對하야는 雙方이다가티自他의 特殊的立場을 理解하고 同情的考慮를加하야 中正公平한 諧和點을 求하지안흐면 안될것이다 혓되히局部的利害에 跼蹐함은 大局을保全하는所以가아니요 輕輕히兵隊를動員함은 元來國威를 宣揚하는所以가안이다 政府의求하는바는 共存共榮에잇다(中略)日本은中國의 엇던地方에서든지의 一切의侵略政策을 排斥할뿐아니라 다시한거름나가서는 그國民의 希望達成의 友誼的協力을 앗기지안을覺悟를가지고잇다 그러나 生存繁榮에 不可缺할 正當또緊切한 權益을 保持함은 政府當然의 職責에 屬한다(下略)』하야 國民革命에 對하야는 同情的態度에 諧和的 自由主義로 兩國民의 共存共榮을 高調하얏고 自國權益의 保持와 및列國과의 平和的關係로 對中外交를 指導하라는것이 濱口內閣의 新對中政策이엿다

果然米國을 비롯하야 各地新聞은 極東에 平和의 曙光이 비친것가튼 論調로 幣原外交의 出現을 歡迎하엿다 어젯든 極東政局에 만흔 不安을주고 不祥事를 이친 田中內閣이 自業自得으로 倒壞된것은 極東政局의 將來를 爲하야 깃버할바이엇다 그러나 民政黨內閣이 서게되엇다고 하더라도 그質에 잇서서 田中內閣과 程度의 差는 잇슬지 모르나 對中政策의 根本目的에 잇서는 그다지 相異하리라고는 생각지안는다 幣原外交가 果然 어느程度外지 內政不干涉主義로 中國에 對하게될는지 우리는 자못 注目을 마지안는다

四、風雲切迫하든中露關係

一九一九年『카라한』의 名義로 莫斯科의人民委員會가 發表한 長文의 對中宣言은 實로 勞農이 中國에 보내는 最大의 선물이엇섯다 그宣言으로 勞農은 帝政露西亞가 侵略政策아래에 모든帝國主義國家와 손을 쪼잡고 締結하엿든 諸條約의 廢棄、滿洲及中國各地에 領有하엿든 土地의 返還 團匪事件賠償金의 還付 治外法權의 撤廢等을 聲明하야 中國으로하야금 勢를挽回케하고 彼此의握手를 求하엿다 그리하야이宣言을 中國官邊에서는 半信半疑하얏슴에 不拘하고 中國의 民衆은 感激과 歡呼로서 나첫다 如斯히하야 一九二四年五月에일으러 『카라한』과 顧維鈞間에 이宣言을 基礎로 全文平等의 地位에서 또는 白紙狀態에서 露中協定은 成立시키고니어서는 東三省의 張作霖代表의 間에 中東鐵問題를 中心으로 細目協定을 하야 完全히兩國의 國交는 回復되고 中國으로서의 最初에 大使交換外지잇섯다 그리하야그後三年동안에잇서서 中國의 民衆運動의 主南方의 革命軍은 더한層 氣勢에 아게되는一方 孫文氏와 勞農의 握手以後 國民革命軍의 勢力下에는 만흔勞農의 指導者가 加入하야 北伐을 指揮하야 勝勝長驅長江一帶에까지 進出하얏스나 一九二七年녀름 國民黨의 聯共政策의 破綻으로 武漢、南京兩政府의 分離를 免치못하게되엇스며 蔣介石의 『쿠데타』로 『共産』等이 逐出을 當하게되얏는바 그와 同時에 北方에서는 張作霖의 露大使館搜索事件이잇서 『카라한』 大使도 退去하는 수밧게 업게된後 오늘날에 일으기까지 勞農에 對한 反動時代가 繼續하게되는 한편에 그 關在中勞農領事館은 모조리 閉鎖되얏다 그러나 中東鐵道關係로 오즉 東三省當局과의 사이에만 變則的으로 그關係를 繼續하야 왓든것이다 그러나가 맛츰내는 東三省과의 사이에는 衝突을 免치못하게되엿스니 東鐵의 武力回收가 卽그것이다 東鐵은 元來 帝政露西亞의 東方經略에서나온것으로 一八九六年中國과 露西亞銀行과의 間에 成立된것인바 이에 對한 露國政府의 總支出額은 三億五千萬留弗에 達하며 全線의 延長은 千里以上이다 그리고 營業狀態로보면 一九二三年에는 純利益이 約九百六十萬留弗이엇스며 一九二四年에는 一千五百七十萬留弗이라는 巨額에 達하엿다 同鐵道의 回收期限을 말하면 工事를 完了하고 運轉이 開始된때로부터 三十六年後로되야 그때에는 中國側은 回收할 權利를 가질수잇다는 條約의 明文이잇슴으로 同鐵道가 一九〇一年秋에 完成되엇슴즉 一九三七年에는 回收할 權利가잇는것이나 그것을 回收함에는 總價格約四億留弗을 支拂치안흐면 안되는것이다 그리한 한편으로 無償回收의 期限도 定한바잇서 처음에는 八十年이든것이 一九二四年奉露協定의 結果 六十年으로 短縮되는 同時에 露中共同經營으로 되엿다 그럼으로 一九六一年에는 無償으로도 回收할수잇스나 國權回收에 熱中된 中國은 一九六一年까지 기다릴수가 업슴은 더욱히 過去帝政露西亞가 締結한 諸條約과 占有한 諸特權의 抛棄를 聲明한 勞農이 東鐵만은 依然히 共同管理라는 名目下에 그實權을 쥐고잇서 獨斷專橫하는 點이 업지안흠으로 中國側은 機會잇는대로 回收를 計劃하야 一九二〇年에는 『홀왓트』長官排斥의 罷業을 利用하야 沿線一帶의 警備行政權을 回收하고 同年九月에는 治外法權을 完全히 回收하얏스며 一九二四年八月에는 東鐵의 附屬地를 全部回收하고 다시 一九二六年에는 東鐵船舶과 倉庫의 各事務所와 埠頭를 回收하엿다 그럼에도 不拘하고 勞農은 隱忍自重의 態度를 取하야 왓섯슴으로 이에 乘勢한 中國은 再昨年十二月二十二日 一步더 進하야 東北政務委員會의 名義로 哈爾賓東鐵附屬電話局을 回收하얏음을 비롯하야 이에서 昨年五月廿七日에는 北滿共産黨의 秘密會議開催中에 哈爾賓勞農總領事館을 襲擊하야 同總領事『메리니코푸』以下黨員五十餘名을 監禁하얏다

謹賀新年

004443

報恩

報恩郡俗離面舍乃里 宣政薰
報恩郡馬老面官基里 面協議員 具秉書
報恩郡俗離面下板里 金光顯
報恩郡俗離面下板里 姜粲秀
報恩郡水汗面査院里 面協議員 尹炳斗
報恩郡山外面吉陽里 面協議員 盧德洙
報恩郡炭釜面平角里 篤農家 李載運
報恩面三山里 旅人宿 劉成龍
報恩郡山外面 面長外職員一同
報恩商業會 會長 李吉善 總務 朴元明
報恩郡三升面川南里 面協議員 宋匡憲
報恩郡炭釜面永仁里 李昌善
報恩郡炭釜面上長里 前郡守 申泰完
報恩郡山外面山大里 柳孝錫
報恩郡山外面五大里 區長 宋斗憲
報恩郡俗離面蝦內里 面協議員 李弘稙
報恩郡俗離面梧倉里 面協議員 朴鍾錫
報恩郡炭釜面德洞里 面協議員 金相模
報恩郡炭釜面 面長 金澈禎
報恩郡炭釜面碧池里 面協議員 梁炳祐
報恩郡炭釜面九岩里 面協議員 李相鳳
報恩郡炭釜面九岩里 宋在龍
報恩郡炭釜面大陽里 崔秉鉉
報恩郡炭釜面下長里 面協議員 李辰雨
報恩郡炭釜面求仁里 面協議員 李用泰
報恩郡報恩面月松里 面協議員 金弼柱
報恩郡報恩面金堀里 面協議員 安敎泰

報恩郡 內北面職員一同
報恩郡懷南面巨橋里 面協議員 韓哲洙
報恩郡懷南面烏谷里 面協議員 朴俊夏
報恩郡懷南面新谷里 面協議員 梁在海
報恩郡懷南面龍湖里 面協議員 金相淳
報恩郡懷南面金谷里 面協議員 梁在寬
報恩郡懷南面 面長 李鍾浩
報恩郡懷南面舍音里 釀造場 鄭東億
報恩郡懷南醫療所 梁文煥
報恩郡懷南面新谷里 醫生 金斌錫
報恩郵便所 職員一同
報恩郡懷北面龍村里 金東洙
報恩郡懷北面竹岩里 面協議員 梁汶錫
報恩郡懷北面竹岩里 金基順
忠北報恩郡報恩面川山里 永美寫眞館 孫喜成
報恩郡報恩面水井里 朴東杓
報恩郡三升面仙谷里 面協議員 崔翀根
報恩邑內 博濟醫院 醫師 朴麟緖 助手 徐廷禹 助手 金石順
報恩面校士里 宋甲鎬
報恩面校士里 朴鉉
報恩面三山里 普興旅館 尹楨弼
報恩面三山里 李錫來
報恩面三山里 韓求衍
報恩面三山里 尹楨玉

報恩面三山里 美興酒店 金在洙
報恩面竹田里 米穀商 郭鍾元
報恩面竹田里 張斗煥
報恩面竹田里 永盛旅館 金梧山
報恩郡馬老面 官基公立普通學校 職員一同
報恩郡內北面梨岩里 有志 金殷濟
報恩郡山外面九峙里 釀酒場 金東植

奉天

奉天城西馬圈子 柳冀海
奉天十間房第一區 金致根
奉天信濃町一九 朴潤秀
奉天十間房 崔龍洙
奉天西塔街後 朴昌植
奉天工業區三馬路 金勵德
奉天工業區三馬路北三號 金承勳
奉天工業區西敎場分所一百號 人蔘藥材商 同盛泰 金敬煥
奉天工業區三馬路 梁永正 安時憲
奉天工業區二馬路 金勵光
奉天工業區三馬路 趙錦善
奉天工業區三馬路健業胡同 趙鳳鄉
奉天工業區三馬路 崔基贊
奉天工業區三馬路 朴錫英
撫順驛前 精米業 協泰公司 李尙賢

牛莊日本領事館

撫順東一條通 穀物貿易 委託販賣 精米精穀 南滿公司 第一工場 電長二四〇三番 第二工場 電長二三八二番
撫順東三條通五八 撫順金融組合 理事 尹麟九
撫順驛前 精米業 三省號
撫順條南通 撫順金融組合長 尹仁元
撫順驛前 雜貨商 順浩成
撫順驛前 張世九
撫順東二條通 義盛昌 鄭啓賢
鐵嶺北五條通 精米精粟 穀物貿易 委託販賣 共益精米所 電長一二三番
鐵嶺阪島町 精米精粟 穀物貿易 委託販賣 朝鮮精米所 李昌植 電長三一五番
鐵嶺普通學校 姜龍甲 馬庚喆
海龍縣北門外 海龍日本領事分館警察署 周晏佳 成智鏞
奉海線北山城子 精米業 大本組合 中電一三一番
精米業 合成精米所 中電六二番
精米業 廣濟號 中電七六番
精米業 三源公司 中電七〇番
精米業 東興精米所 中電一〇九番
精米業 大昌號 中電六八番
東蒙古白音太來 華興靑年會

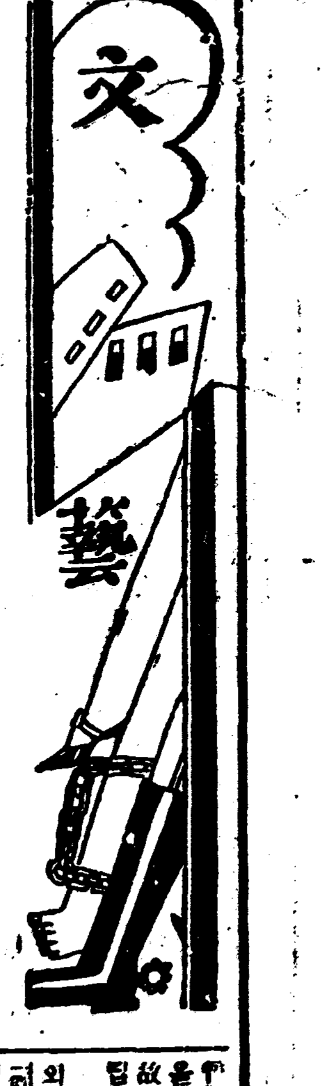

詩人蘆溪와그의藝術(二)

─朝鮮文學의一硏究─

李殷相

二
王祥의 鯉魚잡고
孟宗의 竹筍잡거
검던머리 희도록
老萊子의 옷슬입고
平生에 養志誠孝를
曾子가티 하리라

三
萬鈞을 늘여내어
길게길게 노흘꼬아
九萬里 長天에
가는해를 잡아매어
北堂에 鶴髮雙親을
더듸늙게 하리라

四
群鳳 모되신곳에
외가마귀 들어오니
白玉 섯긴곳에
돌하나 갓다마는
鳳凰도 飛鳥와類니
함께논들 어떠리

이 것들이다 그럼으로 이 四篇의時調만이 朴仁老의이름으로 나타나잇는만큼 朴仁老의藝術이란것도 또한아무보잘것업는것으로하여 認定되어온것이다

四、蘆溪集의內容

從來學界에 認識된 朴仁老와밋그藝術은그러케도 微微하엿든것이나 이에朴仁老의個人歌曲集인 蘆溪集까지잇슴을아는때에 우리는 그의藝術的地位를 례사로볼수업게 되는것이요 또한만아니라 그一卷歌集을 一一히考檢해보는때에는 다시그의朝鮮歌謠史的地位를重大하다고 보지안흘수업게되는것이다

여긔에먼저 該集의內容을자세히 說明해보이고저한다

蘆溪集에들어잇는 詩歌는두種類이니 하나는歌詞요 하나는時調다

그런데 蘆溪集은 二版이잇스니舊版은 正宗年間의 것이요 新版은光武年間의 것인바筆者는그後者에依據하얏다

(1) 歌詞類

(가) 太平詞──는宣祖三十一年(西紀一五九八)戊戌, 公年三十七歲의季冬에 釜山에가防戍하여 左兵使成允文의麾下에잇서 釜山에가防賊하더니 倭에釜山의賊이乘夜奔潰도 釜山에이른지十餘日後에 本營으로돌아와 이노래를 지어 水軍들을 慰勞한것이다

(나) 莎堤曲──은漢陰李德馨과자주交遊하더니 漢陰相公의江亭이잇는 莎堤(이는 龍津江東距五里許에잇슴)에갓다가 相公을代하여지은 晩年의作이다

(다) 陋巷詞──는漢陰相公이 朴公의山居窮苦之狀을무르니 이에述懷한 晩年의作이다

(라) 船上歎──은宣祖三十八年(西紀一六〇五)乙巳年 公年四十四歲의때에 國家備倭하여 나라에서 公을命하여 統舟師를命하매 公이釜山에 赴防하여 驛船作歌한것이다

(마) 獨樂堂──은慶州紫玉山에잇는 李晦齋先生의獨樂堂에가서 先生의遺蹟을찻고感慨를述한晩年의作이다

(바) 嶺南歌──는仁祖十三年(西紀一六三五)乙亥 公年七十四歲時에 李相國謹元이 按嶺南하여 布德宣化하더니 當時에 民皆感悅하여 願留함을 보고 이노래를지어 讚美한것이다

(사) 蘆溪歌──는老後蘆溪에卜居하여水石을 耽愛하면서 지은노래다

(2) 時調類

以下에쓰는 時調에는本論에 들어 評釋히說明하겟기로우선 여긔에서는一一히註하지안코다만그名目만을列記해두기로한다

早紅柿歌一首, 五倫歌二十五首(內父子有親五首, 君臣有義五首, 夫婦有別五首, 兄弟有愛五首, 朋友有信二首(此選三首缺)) 沙韻三首)

辛酉秋與鄭寒岡將遊于富山巖井二首, 立岩二首, 府合, 超予岩, 戒心臺, 吐月峰, 九仞峰, 小魯岑, 避世臺, 合流臺, 掛冠巖, 釣臺瀨, 耕雲野, 幽貞洞, 浴鶴潭, 翫物臺, 舟, 盤石, 一字岩, 紫玉竹等, 壺合一首, 廬陽隱, 遊芝嶺, 隱雲巖, 獨樂堂等各一首, 蘆溪幽居各一首, 義賢二首, 自警三首等이다

以上歌詞가七篇, 時調가六十首이니 이만한多數의作品들은 朴仁老의藝術과밋그思想을硏究하기에 넉넉한 資料가된다고도 못할것이업다(續)

語感과詩歌(二)

─語意와音響의兩面─

金岸曙

이곳에생각나는것은技巧외다 世上에는 粉칠할것업시 잇는그대로의얼골을 그대로내여놋는것이 가장忠實한것이아니냐고하는이들이 만습니다 만은얼골가트면잇는그대로 내여노흘수도업는것이아니나 얼골이아니고 보이지아니하는思想이외다 이思想을 엇더한方法으로 그대로내여노흘수가잇겟습닛가 言語라는옷을입혀서그思想을 나타내이지아니할수업는 以上 그것을忠實하게 내여노흐랴고애를쓰면쓸사록 엇지할수업시技巧는必要케될줄압니다 엇더케思想을 如實하게表現할수가잇슬가하는것은 엇더한技巧로써그思想을料理할가하는問題이외다 거技巧過重가튼것에니르러서는 나의取할바가아니거니와 그러치아니한곳에서는언제든지技巧를 니즐수업는것이외다 더구나言語라는것은대단히異常하야 한두字의改正으로因하야그思想이달라지는것이만흘뿐아니라 甚한것에니르러서는 가튼文句라도 [illegible]부터 달라지고 아래부터 들려지는것조차잇지아니합닛가 散文에도 그러하거든 하물며

語感 을重視하며 여러가지規約이잇는韻文에서겟습닛가

나는詩作에서 音調때문에當然히쓸만한言語라도 쓰지아니하고내어버린일이만습니다 詩想全體를害하지아니하는以上意味의그것을위하야쓰는것보다도全體의音調를보는것이 대단이快感을주기때문이외다 例를들면

바람고요한 아름답은二三月
풀과꼿 서로어려 말한가튼빗
나무에올라 꼿송이따노라니
맑는냄새흘너나 넘이그립고

와가튼것으로 이것은나의漢詩譯이외다 나는마즈막줄「맑은냄새살늘라」「그대의입김」하고십헛습니다 또

原詩 의「陽春二三月、草與水同色、攀條摘香花、言是歡氣息」이라는것으로보더라도 分明히「입김」이라는말을써야穩當할것이외다 그러나 그대의입김[illegible]읽을[illegible]게는[illegible]

「飜譯의缺陷도 업고 飜譯하야 나는것을엇지할넛가」 어리하야 나는 故意로 도듸한냄새흘너나 넘이그립고」하고말앗습니다

이런째는 여긔서할것이아니외다 만은나는嚴正한意味에서「譯詩不可能論」을 主張합니다 이것은只今까지의 나의意見에對한意見이잇스니 다시더말할지아니하거니와 이不可能한것을可能케하는데에는 原詩의意味나가치다가 譯者가맘대로綱理할수밧게업다는것이외다 이點에서나는譯詩를創作과가티보라고합니다 웨그런고하니그것이詩가되고못되고는 譯者의詩質如何에잇기때문이외다 그러기에決코

譯詩 로치하야나는原詩의價値如何를보라고하지아니합니다 原詩의그것에는조금도拘束낫지아니하고가장自由롭은態度를 取하자는것이나의譯詩에對한意見이다 그리하야 原詩와는 엇지되어그詩想이 다뜻다하더라도 나는關係하지아니하고 다만 그것이詩로의存在價値가 잇고잇는것만볼뿐입니다 이런態度로나는우[illegible] 옮것습니다 그러기에 二詩에對하야는 「어김」이니 무엇이니할것이아니라고 말만하외다

우리의詩歌에는 外語가이게 큰자리를 詩歌에잡고잇는것을생각지아니하고 아모녀[illegible]도업시 함부로外語를使用하는 이가 만습니다 이런한것은詩歌를사랑하는이들의 참아할수업는일일뿐아니라 그런使用法으로는 첫재에自己의詩想을

詩歌 고은게하기는結合하고 想그대는남겨놋키조차 疑心스럽은일이외다 이런다고 나를 技巧派라는사람들도잇습니다만은그것은그러치아니하고적어도詩歌에뜻을두는사람으로는깁히생각하지아니하면아니될重大한問題인줄로압니다 日本의北原白秋라는詩人은單하니字때문에三個星霜을두고생각하엿다는말을하지아니하엿습닛가 엇더한言語를 使用해야하겟는가 이것은詩想을어든뒤에 깁히생각지아니하면아니될것인줄압니다

─一九二九年、一二、二七─

새해의童謠運動(二)

童心純化와作家誘導

申孤松

그런다면純粹한童心의把握과定型에잡히지아니하고自由律의發見等은저절로될것이아닌가

새로운建設은 過去의모든것을엇김업시破壞하는데잇다 우리는 조금도愛着함이업시錯誤된 過去의作品을버리자 그리하야 第二期에들어간 우리의童謠運動을爲하야 努力하자開拓하자

童謠를創作하는이는 新聞이나雜誌를 좀더所重이생각하여서 第二期의童謠로써 붓그러운것은내지말어라

新聞과 雜誌에서童謠들을 考選하는이는 童謠에對한 正當한理解를가질것이다 그리고한페지의紙面이라도濫用치말어야하리라고 생각한다 過去에잇서서는 生成을助長하는意味로서아모것이나 들어오는대로 揭載해주엇지만은 이제부터는眞正한童心의노래가아니고 力量이뵈이지안는것은 내여주지말을바란다 個體를爲하는것보다도 우리童謠運動의全體를爲하야考選에도 硏究할必要가잇지안켓나

(B) 童心의純粹化

童謠라고 일홈가진것이면반드시一百퍼센트의童心을실(?)은것이라야한다 完全한童心에로 歸還하고 純然한童心을把握하여야만 眞正한童謠나고할수잇슬것이다

童謠는 端的인兒童生活狀態의反映이라야한다 決코迂遠한寓意를주지말것이며 自然의心境의노래는 兒童에게뵈어주지말고 오즉純粹한童心의노래만을 어린이에게뵈어주어야한다 童心의純粹化는 곳 端的인兒童의生活把握에잇고 心理性을理解하는데잇다 그리자면兒童을硏究하며 兒童과接觸하여서 完全한童心에로 歸還을圖謀할것이다

이에對하야는 筆者의「童心서부터」라는小論에서 言及하엿스니 여긔에는略한다

(C) 幼年作家誘導

우리가過去에 七八歲의幼童의童謠를보앗느냐 가장純然한童謠라고할수잇는 이幼童의童謠를 우리는보지못하엿다

어른의童謠는 늘축케가 가젓든 童心의追求歸還 又는把握에잇슬것이며 어린이(特히幼童)의制作한童謠는 어린이의가진童心의全體(追求이니歸還이니把握이니하는 어려운拘束이업시)를그대로吐露한것이겟다 그러면 가장自然한 이類의童謠를──外國에는잇는바도──우리에게만업스니 여긔는반드시原因이잇지안켓나 그原因멋가지를들어보자

첫재 우리의家庭의生活狀態가 어린이의 詩的衝動을 詩形으로 發表하도록 誘導치못한데도잇겟고 둘재 우리의 이七八歲의幼童으로써 能히緻密하지못한데도잇겟지만은 가장큰原因은 童謠란것을一部沒理解한이들의宣傳乃至運動으로 아주難澁한作句로만들어 어린이로써는到底하소도대일수업는哲學으로만들어버린것에잇슬것이다

創作 純情

『戀愛篇』

김동인

【前承】

어언간 십년도지낫나 지나고보니 꿈결가튼 십년이엇섯다 오늘이나 노하주나 래일이나노하주나 아아롱녀는 아직살아잇나 이러케 기다린드며 그는뜻박게선고를바덧나 다른 호농(豪農)에게새로운 이십년의과한으로 다시팔린것이엇섯다

처음에는 그는 천둥번개호령하엿다 그러나롱녀를 생각하고중지하엿나 또이십년을참자 그는새용한게도 이러케결심하엿다

새집에서도 또한 십년의쉬는날자가자낫다 그때 그는쉰쇠갓가운 나히엇섯다

그는 대국과 왜나라와의새에 큰난리가낫다는것을 바람결에드럿다 그뒤를니어 대국이졋다는 소식도 바람결에드럿다

『왜가?』

그깃은 과연 뜻박기엇섯나아 아그동안 롱녀는 잘잇나

조선아 독립하여 한국이되엇단 농군도드럿다 동시사라는것도 드럿다 그렬며마다 그는 롱녀를생각하고 한숨을 쉬이고하엿나

원내인아 대국천자가 되엇단말도드럿다 양고자, 대국, 왜힘겻업시 원천하가 서로차홍을한단말도드럿다 홍유치의괴수가 천자가되엇단말도드럿다 그는새롭은 박것소식이들며마다 롱녀를생각하고는 한숨을 쉬이고하엿다

장대인이 천자가 되엇단소식이 관한천산유황라는 그의시골의우차골에서도 우리들이 드러나 올랏다 소 다모다 노혀난다고 좋은새ㅇ도수근수근하는 공론이만헛섯다 나갓슴고 정부칠곳이 업는고국 아그러나 그것은 그에게는너무 마층내 돌아오고이지나 가운 나히엇섯다

X

마층내 북석이도 노혀낫다 그니나그것은 장녀인의덕이 아니고나히만허서 농사에 종사하지 못하게되기때문이엇다

아아기나긴 날자엇섯나 五十년이라하는 진커다나는 긴ㅣ날자동롱녀를 생각하고 살고롱녀들생각하고 지낫나 노혀난때는 그는『롱녀』의한마듸박게는 조선말은다니준때엇섯다

그는노혀나면서 푸른빗 치마가음을난가음 사가지고 五十년전의약속을 리행코저 정다운고향을향하여 길을떠낫다

간곳마다 그의경이(驚異)엇섯다 괴치리는것에 잇섯다 아건에는나두보건는압록강에키나란쇠다리가 노혀잇섯나 어건에는곳곳마다의벌늘이 씩씩거렷서만인제는그자하조차 섯다고늙고울의쯔문과 쇠창에는 모시쓴아희들이 드나들엇다 정다운고국?아아그러나 그것은 그에게는너무나 낫설고 정부칠곳이 업는고국

그는서울에 도착하엿다 五十년을두고 그리든그땅 이엇섯다 변하엿스리라 생각은하엿스나그것은 상상이상의 변화엇섯다 몽동한긔억에남어잇는것뿐이나마삼각산은 그빗조차 달라졋다 남산은그형태조차 변하엿다

그는서울장안을 집집나다 대문을기웃거리며 차돌앗다

그는 두달을차졋다 그러나 롱녀를위하여 五十년은 참엇스나여긔서 두달이상을 더 차즐괴운는업섯다 말도는 고국이나마 산설고물설고 말보르는 타향이엇섯다

X

그는 마층내 단념하엿다 구티나온권희 단념치못한 그는마음은서울에 남겨두고 또다시대국으로서울을 동쳣나 그의쓸쓸한그림자는 의주통도저낫나 장말은발쥐 재텀어로 지라졋나

그는다시한번 서울을 도라보앗나 그리괴치움을 다빼아는뒤에몸을바로헛엿다 그때엇섯다 그

누수박가서고도 몰아보간 압해롱녀의뒤人모양을 발견하엿다

그는뒤여갓다

『당신 당신──』

너무엄하여 이한마듸 박게는하지못하엿다

『웨이래!』

로파는 화색라치며 도라섯다 그때에독석이는五十년동안을잠시도닛지못하얏든 그두눈일을보앗다당신소리가 련하여 그의입에서나왓다

로파도 마층내 알아보앗다 『이게누구냐독석이로구나』

둘은 마조 부켜잡엇다이케다시노앗다는 영구히일허버릴듯이 힘을나하여 쓰디안고통곡하엿다

종뒤에 행인들은 웬느린운지나는과 조선도파가 아페푸른비단을 편노코서로 왜국을까먹으며 깃버하는양에 경이의눈을 던젓나

X

일년뒤에 이七十난 총각과七十나뉘녀의 결혼식이잇섯다신부의몸은 푸른지나비단으로감겨잇섯다(完)

謹賀新年

朝鮮에서養鷄를하시려면 반드시弊場에問議하시요
多産本位 特價分讓
系統純粹한種鷄種卵 初生雛中雛 配合飼料其他家禽 用器具一切
農村問題解決의鍵인 實利的副業養鷄를推薦합니다
農村副業養鷄 實利專業養鷄의羅針盤인 記事滿載한當場目錄進呈
朝鮮黃海道兼二浦明治町 兼二浦養鷄場 電話六八番 振替口座京城九一八四番

最新式 庭球靴 運動靴 野球具 其他運動具一式販賣
京城鍾路二丁目七七番地
서울운동구製造所
主 李康旻
振替京城一五五一五番

營業課目
京城南大門外和泉町二〇七
고무短靴 白色 고무長靴 其他洋靴 고무長靴 女子用白色 고무長靴 灰色 男女用 白式短靴 黑色 式長靴 紺色 男子用長靴 式長靴 色 男子用靴 黑白 運動色靴 甲乙種 色靴
六合商會
電話光化門一五五九 振替京城一三一八五
水原代理部 水原南門外 八達고무商會

京城府太平通二丁目
祛疾咳散製造元
慈善堂製造藥株式會社
社長 尹一璜 專務取締役 金柱泳
電話本局四三一二番 振替京城一九〇七番

京城寬勳洞
金德成
電光二二七八番

高陽郡纛島里五一三
李愚玄

新年부터姜錫九氏는關係가無하옵고本人이계속하야內外設備를大擴張하엿사오니一層愛護하여주시긔를伏望하나이다
實質的滿足을 드리려고 親切·速迅·의 叮嚀·廉價 四大主義를斷行코저하난
長春園
主 宋寬洙
京城府黃金町一丁目一四六
電話·本局·二〇五八

京城

朝鮮料理界元老
京城府敦義洞一四五番地
明月館本店
電話光化門 六一八六 一五六〇 四九二番

京城府瑞麟洞一三七番地
明月館支店
電話光化門 七一七二 一七七五 八番

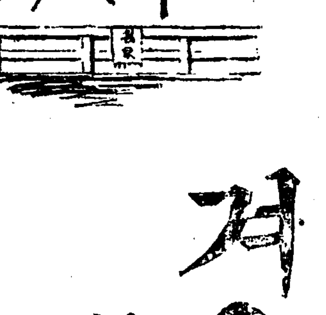

겨울이 왓다!
溫泉을 차자서

東萊 釜山驛에서自動車로三十分
儒城 大田驛에서自動車로四十分
溫陽 天安驛에서私鐵로三十分
平山 京城驛에서는直通이有함 南川驛에서自動車로一時間半
信川 沙里院驛에서私鐵로一時間
龍岡 鎭南浦에서自動車로一時間半
朱乙 朱乙驛에서自動車로三十分
溫井里 長箭驛에서自動車로四時間

溫泉行汽車賃割引 主要驛及溫泉附近各驛에서溫泉까지三割引又는四割引에往復乘車券을發賣합니다
三割引 (通用十四日間)
朝鮮總督府鐵道局

○羅紗直輸入商○
○歐米最新製品○
○技術實質本位○
◇御洋服は
祥興洋服店へ
京城長谷川町一〇一
電話 本局九七一番

京城東大門外新設里
大陸고무工業株式會社
朝鮮고무工業所
中央商工株式會社
서울護謨工社
萬世고무工業所

京城府鍾路六丁目一一五
中樞院參議 尹甲炳

京城府昌信洞三六八
朝鮮硝子製造所
主 李昌根

高陽郡纛島面事務所
職員一同

馬의族譜와種屬과傳說

李太祖의馬祖祭
도련포의용마이야기
庚午年의말호강 【當選】

이제로부터 오백구십오년전 을해(乙亥)에 영흥흑석리(永興黑石里)에서 탄강하신 리태조(李太祖)께서는 이제로부터 오백삼십팔년전 임신년(壬申年) 가을 칠월십륙일에 여러신하의 추대를받아 도시어 송도수창궁(松都壽昌宮)에서

—춘추가— 오십팔세이신 몸으로 보위(寶位)에 오르시사 리조조선의 태조가 되시기까지에는 그시절에도 뭇사람의이목(耳目)을 놀래인 호걸스러운 일화를 만히 가지셧스니 어느것 하나인들 장차남검되실 소질을 풍부하게 가지섯다는것을 암시하지아니함이잇사오리까 춘추가어리실적에 동리의 여러아희들과함께 산으로 나무를다니셧답니다 그때에 여러아희들과 약속하시기를 큰북하나를 맨드러동리밧게 매어달고 아츰에이 북을치면 다가티 나무하러떠나게하자 만약에 이북소리를듯고 오지아니하거나 늣게오는자는 낫으로 목을잘라 죽이기로하자 하셧답니다 일다(?) 동안여러

—아희들— 이다가티 이약속을 잘직혓드랍니다 그런데 [illegible] 하로아츰에는 한아희가 북소리난다 매우늣게 왓드랍니다 [illegible] 늣게온 리유를 무르신즉 [illegible] 아희는 눈물을흘리며 시로대답하는말이 우리어머니가 [illegible] 소리보다 늣게가게되면 목이떠러지겟다고 [illegible] 어머니께서는 장난으로 아희들이 그런구속을맨드럿시면서 [illegible] 머리를 박고만가라고하시면서 [illegible] 머리를빗겨주심으로 할수업시 [illegible] 늣게왓습니다 그러니까 태조께서 말이 너의 어머니가 [illegible] 이나

—대장부— 한번말한것을 직히지안흘수업는 일이다 하시고 낫을들어 그아희의 목을 버히시고야말엇습니다 그때나이제나사람을 죽이면 [illegible] 잠잠할리잇스랴마는 그아희의 부모와 동리사람들은 이런놈은 거처두엇다가는 안될터이니 잡아죽여야하겟다고 야단이낫습니다

그래서 태조께서는 그리운고향산천을 등지시고 자긔의목숨을살리시려 정처업는길을 나서게되엿습니다 여러차례 도라다니시는가운데 일국의 대왕이되시려는 큰뜻을 품게되셧습니다 사방으로 다니시는가운데 함흥(咸興)에 도가시게되엿습니다

—어느날— 밤에 [illegible] 남에잇는 도련포라는못으로 가셧습니다 [illegible] 도련포 [illegible] 금 더운아름답게 만드는 주든맑이엇습니다 그못가에 이르셧슬때에 [illegible] 못가운데로탑스룸게잘도 생긴말하나이 나와서 머리를 돌고 사면을 돌려보더니 [illegible] 인제이 잇는것을 아터차리고는 다시금 그못속으로 드러가바렷습니다 [illegible] 한나라의대왕이 되려는 큰뜻을이두지면는 [illegible] 이러한것이니 나들 [illegible] 게 여는 가상[illegible] 술기는운 날[illegible] 나이 잇서야 갓다고 크게바라시든 태조께서는 이말을보시고 저말이야말노 나의일상된[illegible]

—룡마임— 이분[illegible]다 엇더케 하여서라도 잡어야 하겟다고 굿게 결심하셧습니다 그러나 이말을잡는일은 용이한일이 아니엇습니다 태조께서는 이 [illegible] 다시한번 가필 [illegible] 내시이가시고 큰나무 [illegible] 큰사람한 나 만드시니 그못가에 세워습니다

—이나무— 장승업호로 [illegible] 와서 이것에 [illegible] 비고 놀기를 [illegible] 태조께서는 비도소 나무장승뒤에은신하여 계셧다가 이롱나가 나 정승에 몸을무비고 [illegible] 길가든 [illegible] 논농사다 [illegible] 내게순종하여라 [illegible] 람의말을 리해하는지 머리를숙여 순종하엿답니다 태조께서는 크게기버하사 함흥북쪽[illegible] 반룡산 (咸興北[illegible]盤龍山) 아래 [illegible] (馳馬[illegible])라하는 [illegible]에서 이말을 타시고 [illegible] 하셧습니다 그러하시다가 [illegible] 치마대에서 이말을타시고 [illegible] 말에경계하시기를 네가천리통[illegible]이니 내가

—쏘는활— 살과가티 [illegible] 도련포에도착할것이다 반일와 살보다늣게 도착하면 목을버히리다 하시고 활을쏘시고는 도련포로 말을 [illegible] 달려도련포에 가보시니 화살이 날러오는소리가 [illegible] 화살 [illegible] 다 늣게도착한줄 아시고 크게 노하셔서 거리에 차셧든 보검을 빼시어서 룡마의머리를 잘느셧습니다 그후에야 소리가 나면서 화살이 왓습니다 그때에 태조께서는 [illegible] 다 죽이신것을 애석히 [illegible] 나가

—그후에— 등극하신뒤에도 이말을 불상히녀기시는 정이변치 아니하시사 함흥감사에게 교하시어서 도련포에 사당을지어 (馬祖祭)라하는제사를 [illegible] 동안하게하셧다는 전설이 잇습니다 (完)

[illegible] 장승을 가운데자리에서 [illegible] 직이지 아니하고 가만이서잇는것이 [illegible] 판단이어 [illegible]

[illegible]

—어제보든— [illegible]

—방문짝을— 차부시고머리들어 방안에 들어왓습니다 [illegible] 바나에잇습니다

龍馬의入水化石인
『말바위』의傳說 (二)
漁翁의獨子의怨死
【選選】 車一路

사실이런일은그때세상엔흔치 아니하엿슬터이지도 모릅니다 아그런데 칠성이가 죽든그때부터 [illegible] 지치게된 분들일수[illegible]은 안갯가 온동네를뒤덥허서사흘간을 것지지아니하고 백수에도 그치지 나올도시 [illegible] 습니다 동네사람들 [illegible] 나서 밧게도 잘 [illegible] 집누에외는 [illegible] 터이나 금시에 [illegible] 닷고 숨, 잇섯습니다

—그러든차— 사흘재되는날 점심때쯤돼서 뜻박게 한울이 어지는듯한 큰소리가 한공에서 이너나드이 [illegible] 구름을헤치고 뛰며 나려왓습니다 키는 아홉자나되고 [illegible] 가트니 한 소리는 [illegible] 이는 [illegible] 이라 [illegible]

楚莊王의愛馬는 大夫禮로말葬事
穆王과秦王의名馬
【當選】 無名氏

말(馬)에게대한 고래전설을 듯건대 명색의종류가 [illegible] 나각기다릅니다 그명색을 차례로 들、말하면 승황(乘黃)과 비황(飛黃)과화류(驊騮)와 [illegible](綠驥)와섬리(纖離)와록이(騄耳) [illegible]는 다넷날 명마(良[illegible])이요 도한룡매(龍媒)와 정양(非良)과노대[illegible]와 관단(駃段)이란 흥은 다[illegible]마(騕褭)이요 말의숨이가 [illegible] 이상이된자를 롱다 다칭하고 칠척 이상이된 말을 [illegible](駿馬)라 칭하고 팔척된자는 보통말이라한다

◇

더커 말이라하는 김생은 달(月)을 응하는고로 열두달만에 생산하기때문에 그나히를 알고서 그나히엇살된것을 가히분별할수잇답니다 한살된자는 [illegible]라 칭하고 두살된자는 駒라고 칭하고 세살된자는 騑라고 칭하고 네살된자는 駣이라칭하고 여덜살된자는 駘이라칭하고 또한 오행에비하면 불(火)에 부속한바입니다

◇

더커 말이라하는 말의싱긔(性氣)는 매양 우흐로 올라가는고로 말의싱긔를 심히 신속하고 내려가기는 싫히지 아니한 [illegible] 것입니다 [illegible] 괘(離卦)에 부속한바되고 십이진(十二辰)으로비하면 오(午)방에 부속한바 되니 이것이다 남방 적괘(赤卦)[illegible] 의종에도 좋은 [illegible] 의종류는 이상과 갓거니와 기타우, 양, 견, 돈(牛, 羊, 犬, 豚)과호랑독토(虎, 狼, 蛇, 兎)등사족의 김생은 [illegible] 나한머리다 두마리다 지칭하고 오족말에게[illegible]하야는일필(一疋)이라고 칭하는 리유가잇습니다

◇

넷날안연(顏淵)이 오문(吳門)을바라보매 한필비단이 보이거늘 공자(孔子)ㅣ가 [illegible]이것은 [illegible]이말이라 [illegible] 필기리나 [illegible] 이일필이라 이후부터세상 사람들이 발(馬)을 일필이필이라고 호칭하야 지금까지 준행합니다 넷날목왕(穆王)이 팔준마를 어거하고 천하에황행할새 그여덜말의 일홈은 [illegible] 절지(絶地)니 이는발로써 [illegible] 밟지안이 함이요 이명은 번우(翻羽)니이는나는새를 넘어단닌다는뜻이요 세재는조야(超影)이니 [illegible] 는 [illegible]자는 [illegible] 니어는 [illegible] 유화(踰輝)니 어는 [illegible] 찬란하고 [illegible] 초광(超光)이니 [illegible] 등[illegible] 라고 [illegible] 단니고 말(馬)은 [illegible]이니 이는몸에 날개가 여섯이 잇다는 뜻입니다

◇

진왕(秦王)은 칠명마가 잇섯스니 그일홈이 이러합니다 일명을 추풍(追風)이요 이명을 백토(白兎)요 삼명을 섬경(躡景)이요 사명을 추전(追電)이요 오명을 비각(飛翮)이요 륙명을 동작(銅爵)이요 칠왈 신부(晨鳧)라하엿습니다

◇

그리고 초장왕(楚莊王)은 특별히 사랑하는말에는 비단으로 [illegible] 조포(大棗脯)로써 그말을먹이고 로상(露床)우에서 거처케하다가 그말이 죽으매 초장왕이 말을 대부의례로써 장사코저하되 여러 [illegible] 간(諫)하되 [illegible] 우맹(優孟)이 [illegible] 장사하야 [illegible] 재목(梓木)으로써 곽을만들고 [illegible](甲卒)로써 [illegible] 광(壙)을 [illegible] 으로 [illegible] 제후들이 [illegible] 홈을[illegible] 람은 천하게녀이고 말은귀하게 녀이는줄 [illegible] 의정사는 부역과 [illegible] 과 곽을삼고 [illegible] 제하고 목란(木蘭)으로써 정 [illegible] 하고 화광(火光)으로 옷을삼고 사람의복중에 장사하는것이 가하다하엿습니다

◇

진목공(秦穆公)은 [illegible](伯樂)으로하여곰 말을 [illegible] 도라와 고하되 사구(沙丘)에 [illegible] 울어덧습니다고 [illegible] 로대 엇더한 말이 [illegible] 답하기를 누른 암말이로소이다 공이사람으로하여곰가서취해와보고 공이즐기지안이하야 백락을불러 가로대 [illegible] 은[illegible]과 암컷과 수컷을 능히 지못[illegible] 이가 [illegible] 을안다하리요 백락이 대답하야 가로대 그안에잇고 밧게잇지안습니다 한번시험하여보소서 [illegible] 련하게 향다인지라 이로말미아마 세상에백락이 잇슨연후에 천리마가 잇스며 천리마는 항상잇스되 백락은 항상잇지안이하다 고 고도 [illegible] 탄식한바입니다

◇

제환공(齊桓公)이 봄에나가서 겨울에 도라올새 아득히길을일허버리고 사면으로 방황할새 관중(管仲)이고하야 가로대 로마(老馬)의지혜를 [illegible] 힐시니이다 [illegible] 들스스로 [illegible] 가게하고 그뒤를따라 [illegible] 니과연길을 [illegible] 덕(劉玄德)은 [illegible] 쎄에 [illegible] 漢水중에 [illegible] 엇지못하야 [illegible] 게 [illegible] 다 하지안이 [illegible]

靜齋 吳一英氏筆

謹賀新年

004444

海州

延白自働車 海州支部 電話二〇一番

海州鑄造町 崔元協

米國製油石油會社 黃海道代理店 東富商會 金相殷 電話一二六番 振京三五二四番

東榮町 大寧齒科醫院 / 南本町 同出張所

宗路通 石版活版 文海堂 孫泰雲 金聖哲

南本町 綢緞布木 共益商會 李應鎭 電話五〇番

北本町 壽屋洋服店 趙承祚 禹應鎬

海州金融組合 電話二四番 三三〇番

싱거ㅣ裁縫機械會社 海州分店 主任 宋堯億 電話三三八番

東門通 西鮮醫院 醫師 李元圭 電話二六四番

南本町 日新醫院 醫師 朴聲行 電話二七八番

無名氏

救世醫院 電話三二番

救世療養院 電話一七五番

海州郡廳 職員一同

海州刑務所 職員一同

海州紘友會

海州斷煙同盟會

南本町 朝鮮商人商會 電話三三三番

辯護士 康巨福 電話三一七番

韓圭復

寶飾及文具 普恩堂

朝日醫院 電話一二七番

海州南川 海南自働車組合 電話一四番

日用百貨 東西洋品 東明商店 崔昌文 電話一四三番

黃海ゴム商會 崔仁煥

和洋雜貨 宗路商會 孔仁喆

朝鮮料理 支那料理 大正館 電話一四〇番

黃海道立海州醫院 醫官 金衡翼

黃海道立海州醫院 醫官 江藤正美

自覺禁酒同盟

啓明社 金泳[illegible] 電話二六九番

東門外 洪州商會 崔在周 電話三三六番

西門通 美[illegible]商會 吳弘錫 電話三二八番

南門通 殖産組合

海州面事務所 職員一同

黃海道立海州醫院 職員一同

共立殖産合資會社 組合組織殖産商會 海州支店 主任 李種承

南幸町 東亞醫院 醫師 李圭曄 電話一五九番

海州商繁會

西榮町 合名會社 西鮮精米所 電話二四五番

南本町 中央醫院 醫師 金潤玉 電話二一四番

黃海道廳 食堂員一同

朝鐵自働車營業所 電話一六番

海州警察署 職員一同

朝鮮料理 支那料理 迎陽館 電話一三二番

海州貨物車部 電話一一四番

廣石町 海州燒酎工場 文道彬 電話一六二番

自働車 度量衡 宗南商會 電話一五七番

海州湯

南本町 辯護士 [illegible] 事務員 丁明哲 電話一四一番

東萊

慶南東萊郡東萊面福泉洞 株式會社 東萊銀行 頭取 秋鍾燁 常務監査役 金炯贊 取締役 金錫萬 同 崔翔甲 同 吳泰煥 監査役 崔敬浩 電話一二番 電話一〇一番

慶南東萊郡東萊面福泉洞 東萊券番 電話四一番

慶南東萊郡東萊面壽安洞 東萊郡麯子組合 東萊郡酒造組合 電話一〇八番

慶南東萊郡東萊面壽安洞 東京醫學士醫師 大衆醫院 電話四九番

東萊郡沙下面 面長 林炳秀 / 同 龜浦面 面長 張翼遠 / 同 北面 面長 文堤周 / 同 長安面 面長 鄭寅湊 / 同 機張面 面長 金[illegible]

東萊郡龜浦面龜浦里 金宗斗

東萊郡長安面佐川里 文基周

東萊郡西門通 自働車商店 李在鳳

東萊郡南面海雲臺 金秋日

東萊郡機張面松亭里 盧載浩

東萊溫泉場 旅館 金泉旅館

布木商 東萊機張面市場通 金萬業

東萊郡城內 朴敬琪

東萊郡機張邑內 [illegible]世晃

東萊郡機張面侍郞里 辛在華

東萊南門通 材木商 成渭德

東萊郡南門通 玉泉場 主 桐岡半左衛門

東萊城內 李鍾壬

釜山

부산뎡거장압헤마음놋코먹고잘수잇는집 大衆宿泊所 釜山大倉町三丁目一番地

貸切自[illegible] 任 任 [illegible] 吉

釜山瀛州町 慶南印刷株式會社 社長 安浚

釜山草梁町 百濟病院 院長 崔鏞海

釜山瀛州町入口 外科專門 李瑾鎔醫院 電話九四五番

釜山草梁町 南鮮倉庫株式會社 電話三〇三番

釜山朝鮮宿屋組合

慶尙南道廳食堂員一同

釜山金曜會

朝鮮瓦斯電氣株式會社

釜山草梁町 權穆 電話二四一番

釜山鎭大新社 精米及貸切自働車 崔海東 電話一七二番

釜山府佐川町入口 朝鮮料理 海信館 主 李鍾八 電話一四九二番

釜山 蓬萊券番 藝妓 取締 李山月 / 金菊姬 張柳仙 李花香 韓蓮紅 韓春紅 金碧桃

謹賀新年

平壤

平壤新陽里 **崇實專門學校 崇實學校**

崇實專門學校長 尹山溫

平安南道廳

平壤警察署長 佐藤貞治

平壤巡營里六三 洋襪目出帽製造業 **平安洋襪工場** 電話一一〇八番

平壤船橋里 **電氣興業株式會社**

平壤 **平壤고무工業同業會**

平安南道慈惠醫院

平壤平川里 **山十製絲所**

平壤船橋里 **大日本製糖會社支店**

平壤府新倉里四 朝鮮料理 **大成館** 主 張 電話五八七番

平壤府鍛冶里五〇 **箕城券番** 電話一六五〇・一〇三五番

平南道食堂

平壤府大同門通 **喜生醫院** 院長 邊鱗奇

平壤府南門通二丁目 **西鮮寫眞館** 取次電話七八三番

江西自働車商會 本店江西邑內 電話六番 支店平壤府巡營里一〇二番地 電話三八六番

平壤府巡營里二七 財團法人 **鼎義幼稚園**

平壤 **又春館** 電話九四〇番 **又春旅館** 電話一〇五九番

平壤府新里 **國際고무工業社** 電話一四三六番 振替京城一二三七〇番

平壤刑務所前 **高木商會** 高木鹿藏 電話一〇三一番

平壤府鐘路里 **中央齒科醫院** 電話九一七番

平壤私立鳳明學院

平壤府陸路里一三六 **都館** 相 電話五九一番

平壤府里門里三七 **麵屋勞働組合**

平壤府雅町九四 **中央齒局**

府平壤府藥町八五 **林泰華** 電話九四八番

平壤府鍛冶里 **中雄商店** 主 申 熙

平壤倉田里四六ノ五 詩書畫家 **金有鐸**

平壤府竹興里一九〇 ゴム原料 工作油 **大平商會** 電話一二四一番

永同

永同邑內 **永同酒造場**

深川公立普通學校

永同邑內 **河副實**

永同驛前 **永同警察署**

永同驛前 醬油 清酒 濁酒 **東洋酒類釀造場** 電話二四番

永同驛前 清酒 濁酒 燒酒 **海東酒造場** 主 宋晋憲 電話三七番

深川驛前 **深泉酒造場**

永同驛前 **茂朱自働車部** 主 金周植

永同驛前 **永同商會**

永同栗町 株式會社 **共榮社** 電話四三番

朝陽公立普通學校職員一同

永同郡黃金面 **秋風嶺水利組合**

永同郡鶴山面 **鶴山酒造場**

永同驛前 **二永旅館**

永同面美里 **姜萬熙**

永同邑內 **三宅勝三郎**

永同驛前 **愛隣醫院**

永同市場 **尹榮善** 電話五三番

永同邑內 **小柳英雅**

永同邑內 **大成商店** 電話五八番

黃澗驛前 **陳孟洙**

永同郡黃金面 **秋豐酒造組合一同**

永同 **南北棉業株式會社繰棉工場**

永同面 面協議員 **孫在慶** 道評議員 **宇都宮善市** 面協議員 **洪明憙**

永同郡廳職員一同

永同面事務所職員一同

楊江面事務所職員一同

鶴山面事務所職員一同

陽山面事務所職員一同

忠北青山市場 **濟興商店** 李玉成 電話六番

深川面事務所職員一同

黃澗面事務所職員一同

梅谷面事務所職員一同

上村面事務所職員一同

黃金面事務所職員一同

龍化面事務所職員一同

忠北青山市場 **芝田酒釀場**

忠北青山 **黃仁煥**

忠北青山 **宋槿波**

永同驛前 **永信堂印刷所**

永同郡楊江 **金章煥**

永同 **大成鐵工場** 李順龍

秋風嶺警察官駐在所職員一同

永同邑內 **鄭寬溶**

上村面林山里 **上村酒造場** 宋錫九

上村面谷里 **南尙默**

秋風嶺公立普通學校職員一同

梅谷面 **三梅酒造場**

梅谷面警察官駐在所職員一同

永同本町 **永一洋服店** 李鍾國

永同本町 特約店 **垣添雜貨店**

黃澗驛前 **日山酒造場**

深川驛前 **村田民藏**

陽山面松湖里 **李俊淵**

龍化面龍化里 **姜泰燮**

龍化面鳳林里 面協議員 **成章煥**

龍化面鳳林里 **李燮**

永同邑內 **內藤農場** 電話八番

永同邑內 **北川清之助**

永同邑內 司法代書人 **徐光準**

永同邑內 好見商店 宇都宮商店 電話一二六番

永同邑內 **大成木工場** 茂朱支店 青山支店

永同邑內 **鄭學洙**

永同郡楊江 **墨井酒造場** 電話二八番

永同槐木 **金容來**

楊江面槐木里 **稽陽酒造場**

永同邑內 **菊池百貨店** 電話二六番

永同邑內 **島金藏** 電話三九番

永同本町 **堀製絲工場** 電話五〇番

永同本町 **江村潔**

永同邑內 **佐藤三郎**

永同本町一丁目 **永同自動車商會** 電話三八番

黃澗驛前 **黃澗酒造場**

黃澗驛前 **金富根**

黃澗驛前 **徐炳奎**

黃澗面警察官駐在所職員一同

黃澗面里 **鄭洛溶**

黃澗 **張鳳秀**

永同 **張貞憲**

忠北青山 **鄭仁植**

忠北青山 青山酒造場 **李俊鎬**

昌信製菓舖 尹鳳㻐

忠北青山金融組合 理事 **石山**

忠北青山 **河一龍**

忠北青山面孝木里 **尹殷炳**

長城

湖南線長城驛前月坪市 內、外科 產婦人科 入院隨意 **江山醫院** 院長 孫正周 電話二三番

湖南線新興里驛前 米穀 木炭 肥料 其他 貿易商 **金奎煥商店**

長城郡森溪面社倉市 **白農場** 主 白鶴圭

長城郡森溪面社倉市 **叺檢查所設置期成會** 會長 李鍾淵 副會長 鄭寅旭

長城公立普通學校 校長 敎員
安全趙北金岩朴黃張
井 里 崎
天 良 永 松 必 南
顯 幸
平漢元靜柄振烈連基 電話二九番

月坪公立普通學校 校長 敎員
國吉奇瀧黃辛鄭朴張
田島 下
熊宇 基澈在廣八
次宇 入
郎作增枝淑洙九水萬 電話三四番

東化公立普通學校 校長 **徐基善** 敎員 **金四喆**

藥水公立普通學校 校長 敎員
高姜林金朴
柳
永在永正
遠
道達順鋌義

珍南公立普通學校 校長 敎員
山丁松朴姜金
下 村
勳烡 廷永仁
次
郎榮治烈順興

四街公立普通學校 校長 敎員
有林金金任
安
鶴暎用禑
熊
助榮湜甲淑

新興公立普通學校 校長 **井上菊次郎** 敎員 **黃義碩**

西三公立普通學校 校長 **北里松郎** 敎員 **金基哲**

社倉公立普通學校 校長 敎員
南李韓李姜
方啓鐘銓鎬
勳澤訥雨讚

森西公立普通學校 校長 敎員
山金韓張
口
瀅哲鐸
啓
一奎均柱

長城公立農業補習學校 校長 敎諭
安島木
井作下
喜
順重之
平仁助

湖南線長城驛前 內外科 小兒科 **金山醫院** 貧患救濟部 院長 金炫圭 電話六五番

湖南線長城驛前 **秋山**